# 滿洲報

（第三種郵便物認可大正十一年七月廿四日） 發行人 西片朝三 編輯人 金念曾 印刷人 金益

（本報價目）每份五分每月一圓三角六個月七圓二角全年十三圓六角 報費先惠郵票不收（廣告刊費）一行十二字起碼一日每行一圓特別地位加倍長期者另議 以上俱以現大洋爲本位但朝鮮臺灣日本及其他國即以其國金幣爲本位

大連市山縣通一四二番地 中日合辦 發行所 滿洲報社 電話 編輯部（長）七五一三番 經理部 四〇三四番 社長室（長）二八一四番 振替貯金口座（大連）三七三番

THE MAN CHOU PAO 142 Yamagatadori, Dairen, Manchuria China.

昭和五年七月十四日


## 評壇

### 敬告夏日談衛生者 （知非）

△冬日而井泉溫、夏日而井泉凉、人當炎暑之際、酷熱難當、每飲寒冰以解熱、一時之間、頗覺凉爽異常、直不啻玉液瓊漿、沁人心脾、又不啻醍醐灌頂、清醒百倍、而不知樂之者、適所以禍之也

△善於衛生者、必隨天時以爲攝養、處嚴冬與盛夏、斟酌寒溫、使其無過不及、夫而後可以常保其天年、永無過時之災矣、但見每當夏秋之交、極其强壯之人、遭夭折者不可勝數、人固有一死、而死於此時者、較比他時爲獨夥、死者已矣、悔亦無及、未死者可不取之爲前車乎

△或謂農夫力田、汗濕禾土、渴執涼水、飲如灌牛、何飲後從未聞其有他、相彼農夫豈亦善講衛生者乎、殊不知有農人之體格而後可、無農人之體格、亦效農人之所爲、鮮有不速其亡者、農人飲水後、起而動作、揮汗成雨、此其天然之自由衛生、不惟無害、而反有益、彼廣廈萬千儼若清涼世界、盍亦思孽由自作、怨天尤人胡爲乎

## 攻擊濟南與鄭州 大決戰行將開始

### 南方既調湘鄂粵等軍總出動 北方亦調甘察等軍準備加入

中央軍會注全力於隴海然因未成功乃又決定舉全力攻濟南將調湘鄂粵軍共以十九師兵力 作戰晉軍對此亦急於備戰云（十三日北平專電）

方調出動平漢線 及湘贛方面之中央軍大部集中津浦線 州爲中心將向濟南鄭州 開始乾坤一擲之大決戰業已移動 北方對此除擬將平津地方之總豫備隊動員外 並調甘肅察哈爾防軍 迨廿日前後即可開始較前尤烈之廖戰云（十三日北平專電）

### 果在臨淄督戰 奪回陣地一部 晉軍傷兵已送往濟南

韓復榘在臨淄督戰之結果奪回晉軍陣地之一部晉軍傷兵二百餘名已送往濟南（十三日濟南專電）

### 孔廟竟成砲壘 中央軍架設機關槍 天津警備司令部所發表

據警備司令部發表孔子聖地曲阜一帶已成戰場八日來曾激戰二晝夜中央軍在孔子廟上架設機關槍猛擊云（十三日天津專電）

### 長江水漲 江淮淫雨爲災

漢口通信長江上游水勢、旬日以來、陡漲二丈有奇、急流東下波浪、洶湧、武漢江面、覆舟慘劇、日有所聞、前日下午五時許、滿載渡客駛向江漢關邊之躉船處、行將傍岸、突被浪衝蕩、轉向江心、適有小輪自後至、亦爲水勢所折衝、司舵者莫由自主、猛撞渡輪、輪後登翻、江水入艙、船身漸作下沉狀、幸有江邊划船百餘艘、急向前將輪上乘客救起、并由拖輪將該輪拖入廠中、渡客數百人、始免溺江之慘劇、距二十八日晚間九時許、又有武安商輪行駛江漢關邊、因波浪澎湃、轉舵失慎、猛撞於怡和躉船、鍋爐爆炸火焰粉碎、船身立時沉沒、全船工人職員等十餘人全遭淹斃、鸚鵡洲白沙洲一帶江邊、因無渡輪、商民由此過江者、均乘划船、二十九日午後一時、有小划船一艘載客三人由白沙洲逆流而上、行抵江心、即爲波濤怒捲船身覆沒、三人乘客船夫、均遭滅頂、且連日江水、有漲無退、據一般人言、此次江水突漲帶有紅色、實係川水大發、其高漲之勢、正方興未艾、湖北水利局長方達智、恐沿江堤岸發生危險、已派出防汛人員八十名、率同工程師、携帶款項、赴沿江各縣、視察修理、在匪共未清之區域、則已呈請行營、派兵保護 滬訊江淮一帶、六月二十四日起、雷雨大作、直至二十日尚未稍停、運河水勢漲三尺、瓢閘水誌在三丈七尺以上、刻仍看高、較去年水勢、平均高出四尺、二十八日夜楊莊壩倒、水勢泛濫沿淤黃河兩岸、水深及膝、秋禾如玉蜀黍秫者豆菽等、盡付東流、王家營水達圩門居民甚形恐慌、四鄉低窪之區、遍地汪洋、洪澤湖濱灘田麥收既已減色、玆更變爲澤國、又告無秋、清江浦雲壘壩因受運河水勢泛入、倒灌入城、城內西南居民生活於水中者、不下千數百家、牆屋坍塌、壓傷人畜、更日有所聞、現除公安局會同建設事務所設法搶修雲壘壩外、清江濟生會二十九日起舉行水災急賑、在城內外各水區查放銅元、以一文千二千文爲限、災民受惠不少、記者發稿時、雨仍未已、災情或將擴大、柴價每擔已漲至一元六角、米價每石在十九元以上、麵價每斤一角

### 陸近禮暫代理 津海關監督

天津特訊、閻總司令以津海關監督葛敬猷另有任用、特電令長蘆運使陸近禮、暫行代理、記者昨晤陸氏、據談本人係本月四日奉到總司令電報、惟以海長兩關、正在多事之秋、本人原有職務已覺繁重、再加上海常兩關事務、恐難勝任、當即電請閻總司令、另簡賢能、以免隕越、倘不蒙允許、擬即於明（十一）日、前往視事、暫負極短期間之責任、俟總司令遴委幹員、再行移交、至葛監督前此去并、已於八日晚間返津、聞總司令已另畀以高級文官職務、津方事務結束終了後、即行返并、海關方面、現大致業已就緒、副稅務司潘蓮茹君已正式視事海關舊日職員、尚多留津、前任貝勒、確已他去、長蘆方面、因在淡月、故情形平平、加以連日陰雨尤與鹽唯大不利云

## 於懷仁堂中 舉行宣言禮

### 擴會本月下旬開會 政府成立亦在月底

北方於新政府樹立以前擬於十三日午後二時在北平懷仁堂以改組派之王法勤爲主席舉行聯合宣言發表典禮又擴大會議將在本月下旬開會政府之成立豫料迨汪兆銘北上即在月底云（十三日北平專電）

## 黨務正謀進展中 汪覆電尚未到

### 但致電覃振病愈即北上

北平通信、黨務問題、十日又有進展、據聞簽字聯名宣言之人數及簽署次序、均經確定、粵滬兩二中之宣言、文字亦已修正、惟汪精衛氏關於此事之覆電、尚未到平是以黨方判斷、上項宣言、本星期內已不及發表、關於擴大會議組織問題、又傳秘書處之外、仍將設置常委會並已推定覃振陳公博趙丕廉三人爲常務委員、惟覃氏表示、彼俟擴大會議成立、即赴前方慰勞將士、常委一職決推薦鄒魯氏擔任、陳公博氏私願、於擴大會議及政府成立以後、如爲情勢所許、仍將出國一遊、故信常委人選、不能無所變更、至汪精衛離港日期、迄仍未定、覃振接汪氏來電、謂近患肺管炎、發熱數日、現已略愈即擬北上、電係六日所發、度其北來之期、當已不遠、又組織政府問題、右派在原則上雖主即組正式政府、但聞尚無可何種準備、社會一般意念、擴大會議不久成立、政府組織期亦不遠、而於將來黨務政治之辦法、猶苦不能知其大體輪廓、頗感沉悶

### 汪前覆電贊成 黨政辦法 內定之擴委

北平特訊、覃振九日午對記者談稱、汪先生覆電已到平原文在陳公博先生處、大意對於日來在平雙方接洽之經過、表示贊同、宣言修正案俟王勵齋（法勤）先生由鄭返平、經過一度磋商後、即可發表、日來外間頻傳迭開會議、實則自樊靈移厝西山、以至昨日、仍係由芷青先生及予等從中疏解、現閻汪對日來磋商經過、既已均表同意、則此後惟盼在平之雙方領袖、切實團結、相信前途必甚光明、至於擴大會議加入張漢卿一層、報載多非事實、予等前在津時、曾晤及羅任鈞（文幹）詢以可否請漢卿加入、羅謂東北對黨之關係較淺、加入不足爲擴大會議生色、不列名亦不致有何阻礙等語、羅既作是言、予等以後即未提起、旋芷青來平、謂閻先生提議、欲漢卿加入擴大會議、當時即與危道豐商酌、請其電張徵求意見、危已將此意代達、同時其個人且力言、予苟出關說張、張必動容、當時大家曾有派代表出關之意、其人選均以芷青爲最適宜、公博本與張有約、故二人頗可同往、後因顧及東北所處之環境、以爲列名簽署擴大會議、參加討論時、在張未必肯做、此事因即擱置、惟內定張爲擴大會議委員、其本人承認與否、對於會議之成立、毫不發生影響也、擴大會議既成立、再正式派代表、携政府組織方案與張協商徵求其意見也云云

北平又訊、組織政府問題、趙丕廉覃振連日在東方飯店邀請各中委非正式交換意見、主張約有數種、甲、太原方面前此所提出之汪精衛、閻錫山、馮玉祥、張學良、李宗仁、唐紹儀、許崇智等七人政府、唐紹儀既不願參加許崇智又不能代表西山會議派、不如就閻馮汪李張五人組織之、乙、閻錫山氏保主張文人政府、若僅由閻馮李張等組織、似與此旨不合、不如按照汪精衛等向來集中人才之主張、國民政府委員改爲十六人至二十四人、所謂十六人、黨部參加數人、黨外參加數人、實力方面參加數人、所爲二十四人、頗有以省地爲標準之意、此時正在協商中、昨日九日下午三時、東方飯店又有集會、即係討論此事、預備擴大會議成立後、關於政府組織、由黨部提出具體方案、徵各方同意云

北平又訊、關於黨務問須、續得消息如下、一、聞王法勤即將回平、二、汪電一二日內定可到平、故如無意外變化、則擴大會議宣言、十一日可拍發、三、擴大會議之組織似以不設常務委員會之主張、比較有力、四、邀張學良加入一層、黨方頗似認爲一種已決之問題、所以暫時將不派代表爲強式上之歡迎、俟組織政府時、再派員往洽、五、擴大會議中樊鍾秀由何人補充、爲右派所待解決問題、聞因鄧寶珊代統樊部、有由鄧補樊說、六、擴大會議地點、擬軍醫學校或海軍俱樂部

## 組織政府時再派 特使徵求意見

### 加入張學良爲委員 暫不派員爲形式的歡迎

關於中央黨部擴大會議加入張學良爲委員一節乃反蔣派既定之問題然目下考慮張氏之環境並不即派代表爲形式的歡迎俟將來政府組織之時再派特使徵求張氏種種意見云（十三日北平專電）

## 內戰史之一頁

### 諸城九十日被圍記

北平特訊、客有自濟南來平者、談諸城被圍之經過甚詳、雖屬明日黃花、但在內戰史中、仍不失爲塗炭生靈之好資料、爰錄其言如次

**諸城** 在山東東南、靈山衛之西、安邱之南、穆陵關之東、日照之北、城之周圍約九里、南北較長、城牆用三合土築成、極爲堅固、內牆係以磚砌就、甚完整、共五門、東西各二、南面一、北門獨無、據云城中之超台即北門之舊址、因關風水迷信、向不開啓、城北有壕、防守極易、東北城多爲商店住宅、南半面正對古城嶺、登嶺俯視、全城風景、歷歷在目、城外南面相向爲一小村、石谷縱橫、西面除城牆以外、多爲土圍牆、包括西關全部、爲諸城商業最繁盛之區、平時北關西南關之名實則即爲西關分爲三段之變相、圍城外河灘一帶、西岸略高、東岸平坦、桑園桃李園、均在焉

**圍城** 軍爲第四十六師范熙績部、其攻擊目標、側重東西兩面、東面以古城嶺作陣地、射擊東小門、西面以西河沿作陣地、射擊西圍子門、以圍子既破、即可與守城軍隊相持、城中守軍、係十九師之十旅、多寡懸殊、是以守城軍隊、異常注意東西兩面、四面兩城門俱大開、任人出入、守軍俱在圍子牆上、其餘各門、悉用土堵塞、閉城以後、槍砲聲陸續不斷、惜不甚激烈、蓋當時正在佈置陣地時也、二月二十二日夜、圍城軍開始**猛烈**攻擊、以大砲機關槍掩護、肉搏於東小門一帶、小槍聲拍拍、機關槍聲托托、大砲聲隆隆、相持至三夜之久、双方死傷甚衆、休息數日、槍聲再起、惟不若以前之激烈、至二十七日、飛機忽來、城內民衆、以係初次開眼、咸視如奇物、越十日飛機再來、並以中央飛機隊之名義、拋下傳單甚多、聲言不日即來投彈、居民之好奇心、遂變爲恐怖心、惟初不料以此一旅人之故、而禍及全城民衆也、四月九日、飛機首次拋擲炸彈、共兩架往返交替、每次載六十四磅或百二十磅炸彈二三枚、每小時可往返一次、繼續工作凡十餘日、新墳纍平添不少

**最慘**者、莫過於西南門丁宅之八十餘歲老人、與十餘齡之小兒、同時被害、而該宅周圍十餘間房屋、全被炸燬、圍城期間、以三月十日之攻擊爲最激烈、下午四時以後、開始用大砲轟擊東南小門及西南子門、飛機在天空不斷往返、隨處丟彈、至八時、砲聲略停、接連以機關槍掩護、步隊奮勇爬城、飛機聲槍砲聲混爲一片、九時半、槍聲漸息、名南小門一帶、每家至少亦落彈三數彈、從東小門天空、拋下轟城之炸藥六箱、幸未燃着、不然、該處居民、無噍類矣

**諸城** 原係大地主之安樂窩、城中居民、至秋收將佃戶所納之糧食、置諸倉庫、至春季再以高價賣出、以是城中所積之糧食、常足供一年半載之用、燃料除煤炭木塊以外、各處大樹亦甚多、守城軍隊知此種情形、故有恃而無恐、玆將四月間之物價、與未圍城前之物價、加以比較、可知米麥麵、並未漲價、猪肉超過三倍以上、青菜十倍、煙捲六倍、鴉片八倍、煤油與酒、以存貨多亦未漲價、此外如奢侈品亦漲價、酒雖爲奢侈品、但有造酒高粱麥子、是以價並未漲、鴉片則因全城士紳及各機關需用過多、故大貴而特貴、守城期間之軍糧及軍餉悉由紳商供給、總商會因久與軍閥爲伍、辦理軍需給養頗有經驗、近則由縣政府發行一種不兌現之

**紙幣** 強迫居民以大洋兌換、不從者以軍法處置、以是城雖被圍、倫却甚充足、可以安然從事防禦工作、彼時因久圍未解、在二千餘發大砲之下、居然能不開城而生活、故謠言大起、最奇者莫如謂「諸」（諸城之諸）者猪也、猪開膛就完了、諸城開了膛、因而遭此大劫」、又如「范」（熙績）者飯也、飯送到「諸」（猪）口、以是攻不破城、守城軍士又謂、當總攻之夜、彼等曾見有紅臉大漢白臉大漢、在城頭舞大刀、以是敵軍不敢前進、此等迷信之風氣既開、城中被黨部所毀棄之廟宇、因而重興香火、再塑神像、愚夫愚婦

**燒香**磕頭、尚不足爲奇、最可異者、身穿革命制服之輩、亦前往虔誠禱告、往日之關岳廟、重新塑起兩尊紅臉白臉之神像、舊曆十五日爲廟中開光之日、竟有千百民衆、在槍林彈雨中、前往燒香、香紙堆積如山、是亦內戰史中之趣聞也、城被圍四十餘日後、縣黨部想出派民衆代表出城呼籲和平之計策、代表出城以後、城內外工作依然緊張、晚間雙方兵士、互相對罵、高興時即放槍取樂、城頭鑼鼓喧天、鬧異常、城內軍士、俱不在營房內居住、藉城下之護城土、鑿成小窟、內中佈置極整齊、桌上且常供花、壁上貼有標語、在屋內休息者、不懼任何槍彈、距內牆三四尺、又築成一道小牆、頂上蓋以木板、塡好泥土、頗似一間小屋、兵士在內、不但不怕風雨、前後左右之槍彈、亦不能透穿、晚間用鐵絲繫風燈、垂到城下

**和平**代表出城後、劇烈之攻擊稍停、聞城外軍隊大掘隧道、以是城內城壕之淺而無水者、均掘深五尺、寬約二尺之地溝、又從城垣之下、穿許多地洞、攻城之隧道、至此全歸無用、地洞以東小門附近者爲最完整、洞外貼儘白之對聯、文云「出洞去殺賊救國、進城來保境安民」匾額爲「九曲洞」至於城外之情形、至解圍以後始知其詳、距城三里、及四方均有深固之戰壕、有斜行掘隧道共有三條、雖不適用、但工程確頗可觀、飛機場設在十里堡、當攻城最烈之際、共有

**一師**以上之兵力參加、死傷兵士、悉由農民擔任擡送高密車站安置、至五月一日、和平代表返城、報告城外軍隊已改爲馬鴻逵部、雙方至此不放一槍、但內外仍不通消息、居民仍疑鬼疑神莫知究竟、總之、城被圍計三月、商家已全關門、城中除供給軍糈以外、又捐去現款七萬餘元、此外軍士索去之物品器具、尤不計其數、城外居民、其痛苦亦不減於城內、城後之東關、被圍城軍却掠一空、二十里外土匪蜂起、佔據重要村鎮、發號施令、居然向各村索款、當

**范部**開拔之際、拉去民車二百餘輛、送到車站以後、連車帶人、都裝入火車開走、有不願去者、中途自車上跳下、死傷不少、以是車夫之妻子、時與村長哭鬧、然卒無法解決、迄今雖部隊易人、保持各不相犯之狀態、但生不死之局面、其痛苦尤甚於前也云云

## 閩戰將告段落

### 劉師前進盧部敗北

上海專訊、劉和鼎師派隊向闞源與追擊、十日由廈門號飛機偵查竹岐一帶 盧興邦部業由汽船三艘、施民船數十、沿江上駛、似擬退往水口、楊樹莊灰（十日）午抵省 上海專訊福州榮新偉支十日總商會請保護由南港運來船 上海訊 閩電、劉和鼎師向關港衷前進、盧興邦部退大湖、海軍封鎖南港、以杜盧部逾渡劉和鼎指揮部移設新店楊樹莊青（九日）早到馬江

### 共匪出岳州

漢口特訊、佔據岳州之共匪數在五六千之間、長沙中當局得到該項消息後、即派軍艦口艘、陸軍一營、又調他處軍隊赴岳迎剿、五日共匪退出岳州、分成數股、一股襲擊通城、餘股向沙市進發、每陷一縣、即將縣府焚毀、殺官員五六名、最近有日艦向彼等射擊、匪徒有促其首領攻擊漢口之日期、然此不過係虛聲恫嚇云

### 常州新閘間 路軌被毀壞

上海特訊、滬寧路局長劉維熾微（五日）電鐵部微（五日）晨零時三十分、常州新閘鎮間、一九五號橋西、被毀路軌數丈、枕木二根、並查見道傍有炸彈殼數枚、電線一根被割、路線阻斷、經趕修微（五日）晨七時通車、計下行夜特快延遲五時十分、上行延遲三時三十分

本報今日並發行早期副刊及小友樂園

## 張在北戴河避暑 寓所決守秘密

### 章家花園已有所準備

張學良決在北戴河避暑並檢閱駐軍該地章家花園爲張氏已有所準備又張氏此來帶有衛隊及飛機隊一切動靜均附之秘密命發出命令謂有人漏出其在何處寓居之消息者即予槍決云（十三日山海關專電）

## 東北人物志 玉照履歷預登一部 啓事

東北人物志投票結束後、敝報鑒於是書、既屬可供參考且足昭示將來、自應以材料豐富爲第一要義、乃請求當選諸位、以玉照履歷見惠、承荷不棄、相繼慨允、玆特陸續先揭一部分於本報第二面、並以左列各項奉達

一、已荷允登並付刊資諸位、如玉照履歷、尚未寄下即請早日賜寄敝報大連本社、及各分社

二、履歷如有須加更改損益之處、請賜示知、即當照辦

三、敝報爲謀早日出書、亟欲速急結束、已經當選各位有尚未示以登載玉照履歷與否者、並請迅賜允諾、准照所請辦理、俾得如期觀成、益增完備、則豈惟敝報之幸耶


**毛煙疋** 敝號自開辦以來已近念載若心研究毛織各品蒙各界贊許均謂貨超歐亞一等可稱中國首創第一家計精織東西最新式各種男婦老幼毛襪手套毛衣背心披巾圍巾絨帽等品此外又由歐亞著名各織工廠運到編物毛絨並絲絲各色頭成色均係上等惠顧諸君請認明三金牌鴨牌駝牌合手牌各商標以免受人冒充又代理上海利興公司皇后保國等牌香煙以上各貨現存甚夥零整批發價錢務求低廉請購試便知

**天津東門內 金記津總廠啓** 電話總局一四五一 惠顧時如下列接洽處之人他往時可直接信知敝總廠是荷

接洽處 長春頭道溝日升棧內 吉林皋皮胡同福興公內 遼寧日站景林公司內 哈爾濱道外正陽街西頭 東永德棧內

**推受盤合併聲明** 營口遼寧恒昌德總號分號創設洋貨號有年今因各股東無意營業懇中願將店基生財貨物賬底等推盤與裕餘堂爲業當時双方交割清楚所有以前恒昌德欠人賬目已歸恒昌德自理與裕餘堂無涉所有人欠賬底訂明歸裕餘堂接收自盤之後所有盈虧均歸裕餘堂負責與恒昌德總號及分號一概無涉除立有推受盤筆據外恐未周知用特登報聲明

推盤 營口遼寧 恒昌德 總號分號 受盤 裕餘堂 同啓

**推受盤聲明** 裕餘堂洋貨號前向營口遼寧恒昌德兩號盤受店基生財貨物賬底等今因無意營業懇中將原有生財基貨物賬底等推盤與遼寧恒昌德復記爲業當時雙方交割清楚所有裕餘堂欠人賬目均歸裕餘堂自理與恒昌德復記無涉所有人欠賬底訂明歸恒昌德復記接收自盤之後所有盈虧均歸恒昌德復記負責與裕餘堂無涉除立有推受盤筆據外恐未周知用特登報聲明

推盤 裕餘堂 受盤 恒昌德復記 同啓

**遼寧鐵嶺鎮武中學招考廣告** 本校招初中二級一百名考期七月十八日備有入學簡章索閱付郵票二分即寄 校址鐵嶺北大街 本校啓

**鳴謝保險公司 賠款迅速** 敬啓者敝號南棧曾投保太古洋行火險爐銀四萬兩德利洋行三萬兩東北商行代理之帝國海上及老晉隆各二萬兩四行聯合一萬兩於六月二號夜半突然起火存貨燃燒一空事後經各該行詳加調查毫無間言當照損失之額如數賠償足見該公司經理有方信用昭著敝號領款之餘良深銘感謹登報端以伸謝悃而爲投保者介紹焉 敝號 營口馬市街福昌源新記

**福泰火磨 吉長路線下九台緊要廣告** 查本磨營業十任兼代營業長張紹武迭次私擅挪款迭經查實業將該營業長本兼各職一併除其箇人倘有通融錢款及一切不正當言詞舉動本磨概不負責特告

**邊業銀行廣告** 本行資本國幣貳千萬圓呈由政府核准享有發行紙幣代理國庫特權專營各種存款放款滙兌貼現及普通商業銀行一切業務滙水利息格外克己辦事手續尤爲敏捷如持本行鈔券滙往東三省境內各地分行一律免收滙水倘蒙賜顧無任歡迎

總行 遼寧省城大南門內路西德隆店胡同

電報掛號 九九九九 電話 總裁室（一一五六四）營業室（一一六五八） 經局 經理室（一一六五七）傳達室（一一六〇七） 北寧 日本 長途電話（一二四五八）（一二七）

天津 上海 大連 山海關 營口 安東 錦縣 四平街 新民 遼陽 吉林 長春 通遼 哈爾濱 安達 綏化 雙城 黑龍江 洮南 遼源 開原 海城 西安 山城鎮 新立屯 公主嶺

啓者本行發行奉天地名現大洋元角券及京津通用角券除在遼寧本總行營業時間隨時兌現外並委託左列各商號代兌

**代兌處** 遼寧省城大西門裡商業銀行 遼寧省城大東關大街東記絲房 遼寧省城大北關下頭福勝公 遼寧省城大西門裡益和永

**倉庫** 本總行設有倉庫辦理貨物押款

大連

### 兩公議會陳情
#### 於關東州內設昭和製鋼所 課中日經濟提携願早實現

關於昭和製鋼所、州內設置上問題、大連小崗子兩公議會亦奮然蹶起、開始運動、於十一日夜開會協議、向濱口總理大臣、及各大臣以下政府要路、致如左記之要請電、欲謀中日經濟之提携、並增進兩國商民之福利、應以工業為基礎、最望製鋼所設置關東州內、且願早日實現、是所至盼

### 沙河口警署 派遣警察官 取締星浦海岸

星個浦及黑石礁海岸又至夏日水游之期、每日男女到該兩地海水游者不少、為取締風紀及豫防盜難與海中游泳之危險計、沙河口警察署、決定十二日起、派遣警官到[illegible]切云

### 歡迎佐美[illegible]小坂氏[illegible]會盛況

[illegible]民、於十二日午後、設宴於大和旅館、為之宇佐美資源局長官坂拓務次官、開催歡迎會、之中日官民、出席者神[illegible]民政署長、田中大連市長、升商工會議所會頭、大連[illegible]議會長張本政、小崗子公[illegible]會長關藤等、中日官民百餘名、賓主入席、由田中市長致開宴詞、宇佐美長官、坂拓務次官、致答謝詞、力說中日人應行攜々共存共榮、出席者非常銘感、於八點二十分鐘、始散盛會云

### 公學堂教員農業講習會 講師均已決定

關東廳定於二十七日至八月二日之七日間、於金州公學堂開普通學堂及公學堂教員之農業講習會、講演題目及講師

普通學堂農業教科書、金州農業學堂教師小池琴氏、同管島榮氏△養蠶同品木農夫氏△特用作物農事試驗場技師中富貞夫氏△病害虫同技手近藤鐵馬氏△畜產同浦江八百顯氏△農村學堂經營師範學堂訓導青柳國雄氏△農事改良農事試驗場長豬有邦氏

普通學堂教員一校一名、公學堂一校三名以內、出席者在金州公學堂、農業學堂寄宿、須於二十二日經民政署向關東廳學務課報名云

### 自動車闖倒電桿

市內春日町五四大自動車運轉手于天來二十五歲、於十一日午後十一點半鐘、車載五名乘客、向沙河口方面行走之途中、至伏見町十四番地前、為避讓方之馬車、誤將車撞在中央電車柱、幸而乘客無恙、電車柱倒矣

### 為慈母祈冥福 捐助各機關
#### 金州邵宅善舉

金州邵母楊老太君、於上月廿九日逝世、本月十一十二兩日開弔、十三日發引、遠近親友往吊者頗多、邵府有子三人、長子振聲氏、即本埠天興福第二油房主人、次子樂亭氏早卒、三子鼎三氏亦第二油房主人、以振聲氏為降服子、故治喪一切費用悉由鼎三氏負擔、茲聞振聲氏以慈母罔極之恩、未報心實不安、為祈慈母冥福計、特以金三百元、小洋貳千三百元、捐助下列各機關

一、金州尋常小學校金壹百圓
二、金州公學堂金貳百圓
三、金州貧民工廠小洋壹千圓(基金備用)
四、金州粥廠小洋壹百圓
五、金州戒煙拒毒會小洋壹百圓
六、遼東育英會小洋四百圓
七、大連粥廠小洋貳百圓
八、大連中華青年會小洋貳百圓
九、大連宏濟善堂小洋貳百圓
十、陝西義賑小洋壹百圓

### 學校部暑假考試

萬國道德會附設高初小學部因暑假期近、刻已開始考試各級學生定於本月十五日、即星期二舉行初級四學年生畢業式、發給畢業證書、并展覽學生成績、優良者贈獎鼓勵、現正分向該會會長董事等、徵求獎品、十六日即行放假云

### 德國狗卅二隻十七日到連
#### 滿鐵所購買者

滿鐵鐵道部、曾購純德國狗三十六隻、豫定由蒙古丸於十日送到橫濱、自橫濱以熊野丸於十七日送到大連、而此三十二隻狗、滿鐵以一萬餘圓所購到者、途中死六隻尚餘三十二隻、送撫順炭礦二十隻、其餘送周水子關東軍兵舍、加以訓練云

### 介紹欄

△請看著名堪輿大家劉德久先生、原籍復縣長興島、現居金州三十里堡協成福內、該君幼年、雖是經商、學問淵博、對於陰陽兩宅、深有研究、昔在金州大連山東遼寧幾大商埠數拾餘年、很蒙各界諸君歡迎、勿論陰宅陽宅經該君看過者、斷定無不應驗如神、想擇陰陽宅者勿失此良機也

瀋陽

### 為造就海軍人材 設立海軍學校
#### 張司令長官回瀋後 開會討論設立計畫

茲據某軍事要人云張司令長官此次在葫蘆島檢閱海軍並舉行演習固較從前進步然據沈鴻烈副司令報告人才缺乏甚感困難張司令長官曾當面允設法造就俟張回瀋後即開會討論設立正式海軍學校計畫云云(捷)

### 東鐵又將委多數之赤俄

茲接哈訊蘇聯政府已決定將派來赤俄多名如前工務處第八段段長卜確尺基電報機師安多諾夫及審里庫諾夫等十餘人不日即將由俄局長委派職務云(捷)

### 地法書記官委任董在身

高等法院院長史延程氏以瀋陽地方法院書記官出缺亟須委派以免貽誤查有董在身者堪以勝任特委為瀋地法院書記官之職用資襄助辦理一切該氏奉委後現已到差任事(捷)

### 財政部令報遼省軍政費

東北政務委員會頃奉中央財政部文開查遼省軍政各費全部每年共實若干而每月每署各需若干仰即分別飭屬呈報再行造冊彙報前來用便有所考核云(捷)

### 停駐葫蘆島電燈車失慎

北寧路處今午(十日)接葫蘆島港務處急電停駐該島之電燈車失慎重傷機匠三人云風聞某當局專車現尚停駐該地電燈車肇事詳情若何容訪再誌(立)

蓋平

### 縣政府標賣倉谷

本縣縣長辛祥民現奉省令變賣倉谷當經召集各法團擬具投標辦法呈准布告自七月一日起至十五日止開標茲將辦法披露於後以供有意標買者

一、投標自七月一日起至十五日開標
二、投標人須覓具兩家殷實商保按投標之數繳納十分之一保證金即每百元十元
三、前項保證金俟仲標後准以應繳谷款內劃抵如未仲標即將保證金發還如已仲標投標人中途變計不買倉谷時即將保證金沒收
四、標賣倉谷以原發倉斗為標準
五、倉谷每斗最低價定為現大洋一元一角八區一致
六、標買數量以某號倉為單位至少以一倉為限
七、投標人至開標之日起應將倉谷於兩星期內運竣不得遲延違則責由保人負責盤運
八、投標人應繳谷款應隨時照數繳清至遲不得過一月逾則責由保人代為個繳
九、僱人過斗所有化消均由買主擔任之
十、標買倉谷除倉底霉爛成塊不堪推米者外投標人均須承買不得挑剔
十一、一區倉谷約二千石餘第二區倉谷約二千零八十餘石第三區倉谷約二千二百四十餘石第四區倉谷約一千二百三十餘石第五區倉谷約一千零八十餘石第六區倉谷約一千一百五十餘石第七區倉谷約一千二百餘石第八區倉谷約九百一十餘石

營口

### 漁業局落成典禮

本埠漁業保護局前因建築全局房舍將及數月茲聞該局新第落成內部業已佈置妥當聞該局長李安人已定於月之二十日邀請各界人士到局開落成典禮想屆時新舍輝煌賀客迎門自必有一番之盛舉云

海城

### 婦產怪胎 眼在頭頂酷似蛤蟆 偏體黑毛硬如豬鬣

海城西北三水坨距城二十五里住戶孫萬福之妻四十二歲於廢曆六月初八日早五點產一怪胎形與人身無二惟頭部尖銳酷肖蛤蟆眼睛却生在頭頂上閃灼有光偏體黑毛硬如豬鬣在婦腹中難產經七日之久接生婆每一着手怪胎自動縮回其感覺力幾如成人穩婆計窮乃另想一巧法以謂胎形似田鷄必然喜水乃擔水一盆置於產門以引之詎胎仍不降生遂換豆油一盆仍照前引誘說也奇怪此胎竟由衆妙之門一躍而出在地下亂跳該家初時尚不忍殺害後見怪胎毛毛森森目灼々似人非人似獸非獸認為妖物禍人遂於同日午後三時經家人以鐵鍬斃之掩埋不知生理學家對此種胎形作何研究也(青)

又稱云城西北上水坨村民孫長貴之妻年二十許於月之四日臨盆腹中攪鬧痛疼難禁孫知其妻將產急將收生婆接來產婆費了許多手術未見功效產婆無法將手插入少婦產道摸取嬰兒不料手未及中途險被咬傷產婆知其有異遂取大缸盆一個盆內滿貯清水放於少婦之下用棍將水攪動延有兩點鐘之久聽子宮內略略有聲忽然一物由子宮內躍出跳在盆內跳躍不已孫長貴見事不佳用鐵杴將怪物斃看其形狀令人可怕貓首圓嘴牙如鋒刃二目生於太陽之上其目閃々瞰勢動人妖態世上罕見姑誌之以供生理學家之研究云(敬)

### 日砲兵野操 教導隊參觀

遼寧軍事教導隊陳中校以下士官十餘名於月之九日來海參觀駐紮附屬地之日本砲兵野操以資深造該隊聯隊長特送公函於本縣各機關定於十二日早十時謹備酒筵以待屆時務希賁臨等云聞各機關領袖及期一律出席云(青)

### 强姦案解交法庭

邑七區轄境後湖村居民蔣廷武之九齡女孩乳名小雲子被同村劉萬祥(二十九歲)强姦等情曾誌前報茲聞此案經該管分局長候立功將此人頭畜鳴之劉萬祥緝捕送城現經縣府審訊完畢轉交法庭科以相當之罪矣

### 匪警頻傳中 開夏防會議
#### 議定規則十條

本城公安督察長佟化民以五六兩區頻傳匪警對城關之治安宜特別注意因此於月之十一日午招集全城公安局長督察員以及十一箇派出所各長等二十餘名在督察處開備夏防會議當場擬定章程十條如臨時戒嚴巡邏設卡盤詰行人搜查旅店妓館戲園澡塘等項直議至午後兩點方稍散會云

### 訛報匪劫將被傳

邑東栗子窪村長趙會川之子趙其生於上月稍由長春脫貨歸來緩緩大洋金票兩千餘元當夜在村外被匪綁去帶到千山香岩寺將現欵如數搜去後為匪監乘疏脫險逃歸故里等情曾兩誌本報茲據警界消息云趙其生在外揮霍無度回家難以交銀故奇想天開謊報被匪劫欵以圖蒙蔽乃父聞被公安局偵察的確趙氏子無故造謠有亂治安之罪不日傳案訊究送交清鄉局專辦處科以擾亂治安之罪云

### 一三區調換局員

本縣公安當局對警員之黜陟從不寬假如三區局員丁建業辦事不力兼身染不良嗜好着即撤差遺缺以程祖培接充又一區內勤局員王嘉宜學品兼優對職責尤能統籌兼顧着轉任該區外勤局員遺缺之席以第二區內勤局員崔陛九升充聞崔氏久歷警界今任是職成績定有可觀

洮南

### 萬副司令省親 由江乘專車來洮

黑龍江邊防副司令萬福麟因聞太夫人現受天時不正之感冒身體失和切念歸心必須省親故於九日晚十二時專車由江來洮下榻本府約不日即可回任云

新民

### 保安隊兵當胡匪 供認結夥行劫
#### 由第一分局解送總局

新民縣公安第一分局局長張恩普氏以刻值青紗帳起胡匪發生到處强搶路劫為保衛心切職責攸關若不嚴加緝捕閭里何得安度因念及此近日來派出便衣警數名到處暗查並親自協同警兵每日晝夜不辭勞辛各處嚴查緝捕於日昨在新彰大道前營子村前捕得路劫匪一名身帶三號自來得手槍一支隨即帶回本局審訊該匪供稱姓蕭名忠和原係[illegible]刻在彰武鐵路充當保安隊兵前數日有朋友程希會前往本隊相商在新彰道上强搶曾有程希會朋友姓王金標同夥三人日前在新民縣七區界內路劫起集的大洋廿多元又[illegible]

### 農務會會長選定

新民縣政府奉到省令票選縣農務會會長後凡有志應選者多人蘊釀一日餘於昨日始行開選選場設在舊農會開選時有縣長等齊集到場參觀公安第一分局局長局員設崗守衛維持秩序結果二區李柏芬十票當選正會長五區徐俊三為副會長新民得此二君操持全縣農務會事務想我新邑農務必有一[illegible]

安東

### 鄉一區之匪氛
#### 在紅石立子連綁兩票 及管警查覺業已無蹤

安東鄉鎮第一區所屬紅石立子地方與寬甸縣之南六區接壤該區日前二日被匪妻文閣等五名所綁去居民張寶興四弟特贖一節已誌前報既而五日該匪等乃復竄入縣境紅石立子地方綁去居民李鳳龍之四弟奔往荒溝而去及管警查覺匪已帶人票遠颺矣

### 擬減工資惹起罷工

安東鴨江對岸新義州日商所設之製材廠已十有餘處內華工占多數約達千餘名日前該製材各廠因核議於七月一日按各該工原薪擬減去十分之二以故華工聞而大譁遂於日前七月二日同時罷工而期抵制誓不達目的不止惟秩序尚無越軌行為乃該各廠以此數日罷工所受損失不少將有自動取銷之意云

### 陝災賑欵之結束

前自陝省災區惡耗傳來市內政商紳學各界紛紛發起急賑已迭誌本報茲已結束昨聞總商會急賑收欵處報告總債為現大洋二萬零六百四十五元六角六分並商由興盛油房方執事慨允由該號代辦換作現大洋不扣茶資並請由駐安中國銀行無料滙往省垣交通銀行及電達遼寧急賑會一面由民政廳代轉探朱將軍現在處所欵滙何處至尚有零星送會者又頗有人以俟變總再滙

### 公安添委勤務員

安東商埠公安局近自夏防舉行後乃以局務冗繁所有外勤職員每有不足支配情事以故[illegible]添委[illegible]清二名為勤務員現正明令發表各自視事在案云云

### 限期補領帖照印花

安東稅捐局日昨佈告云近以金銀煙酒各牌照及牙店斗秤當各帖照章均應帖用印花乃查各商號所領之帖照多有漏貼者殊有未合故特佈告週知嗣後換領照帖均由該局代發印花其從前未帖者自公佈日起限七日內到局購領補貼等情云

一面坡

### 鮑處長過坡 視察五站畢 即乘車回哈

日昨東省特區警察管理處處長鮑文樾赴五站一帶視察九日上午八點鐘乘大票車來坡無暇停留當即乘車回哈上站迎迓者有第四段局段長地畝局處局長市政局會局長商會溫坐辦特區第六小學校王校長昌隆電燈公司郭經理等數集飯車拜謁該處長和藹可親對於各界要人坐談許久按職責逐一諮詢無不欽然足見該處長才長心細幹練有為而該語尊重主權眞不愧為特區之主要官員

蛟河

### 私刻校長印章 詐財犯落網

有住址不詳之李世光日前在吉祥街吉祥刻字舖私刻五區四校長李玉林印一顆在財務處詐領四校公欵吉官帖一萬一千八百串事後識破報告存案搜緝今已落網送縣懲辦云

哈爾濱

### 考政專員將蒞哈

吉林省政府民政廳為考察全省各縣一切政治起見現劃分五大區派遣視察員出發考察每區專員一人茲聞考察第一區濱江長春等九縣專員陳昭榮氏現已抵雙陽及經過雙陽後即行來哈考察云

### 憲兵中隊長返哈

駐哈東北憲兵第十八中隊部隊長後因某項要公必須赴吉面議大隊長報告一切於昨十日公畢返哈到隊視事矣

### 鶴岡煤礦股東 相偕視察礦山

鶴岡煤礦公司開辦以來營業非常發達北滿一帶官民各界多歡迎用之茲悉該公司之大股東為發展事業及視察礦區起見於星期特備專輪船計股東曾子固袁倩濂等六十餘人搭乘前赴灑江口礦山視察云云

### 濱江偵緝隊 又破獲二匪
#### 久勝與中俠

昨日濱江公安局偵緝隊在北七道街下坎永盛棧內拿獲胡匪二名一匪名張鴻發報字久勝一匪名董化風報字中俠據供曾同萬壽山匪綁過姚錫九又在水晶街搶過天發域莊等語明日即送交濱江縣清鄉局訊辦云云

鐵嶺

### 誓師紀念日放假

七月九日為國民革命北伐紀念日本邑各機關及城鄉各學校奉省政府命令一律放假一日以資紀念云

### 查土豪劣紳令

本邑縣政府奉省政府訓令為查嚴懲土豪劣紳命令施行以來各縣報呈土豪劣紳者寥寥無幾推其原因不外伊輩互相勾結狼狽為奸人民畏之如虎不敢公然舉發雖民風醇厚之區亦難免絕無倖有特重申前令准人民切實舉發但亦不得挾嫌妄控本邑縣政府特佈告人民一體遵知此後本縣境內遇有漁肉鄉里之土豪劣紳准人民控告嚴行懲辦以靜地面云

訥河

### 不堪包工人虐待 修橋工人罷工
#### 首領已看押餘者仍工作

本邑南河建設石橋業誌本報其包工人孫某因之建築學識又無精良器械僅用小工淘沙汲水故開工兩月有餘其工程尚無眉目而其對待工人特別苛苦時有打罵情事日昨致全體工人全行罷工茲聞官府恐誤工[illegible]業將肇事首領看押其餘工人仍勸令工作云

### 崔縣長回任視事

本縣縣長崔澤生氏日前因其太夫人作古請假奔喪事竣並假端現該縣長因喪事完畢並假期已滿未便久留鄉里於月之五日業已返任視事云

長春

### 公安局實行夏防 以四個月為期
#### 佈告驅逐鄉中壞小子

長春縣公安局長徐俠民氏自到任以來勤政愛民致四鄉居民莫不感戴幾於無口不碑無腳不鼓矣對於匪患尤具剿撫熱心緝其斃斃巨匪小蚊子等村民恭送匾額頌揚德政亦可見一斑矣現在夏防在即匪患堪虞之時該局長為防患未然保護人民起見於七月一日實施夏防以四個月為期並令四鄉居民組織預備團協助警察並出具佈告曉諭村民一體協緝以期宵小跡匪患不生茲將所出之佈告抄錄如下并聞特派督剿員多人分赴各分局嚴督所屬及人民組織之預備團注意防範以重治安云云

為佈告事照得現在遍地青紗帳子就要漸漸的起來了所有那不學好拿着性命當戲的胡子們又有了藏身地方咧誰說是有了窩藏的地方然而他的良心壞害作那傷天害理的事終歸到底仍是落一個身難法網人神共棄吃一個彈子吧了試問逍遙法外的有幾個人呢像這樣人實在是叫人可憐又是可恨為甚麼可憐呢因見他不知道圖謀正當的生活往光明道上去走一味的作那些亡命徒的事業到了後來身落法網撇下老母寡妻孤苦零丁無倚無靠你說可憐不可憐吧為甚麼可恨呢因見他殺人放火綁票勒贖變盡方法摧殘同胞種種的罪孽滔天就是焚身碎骨萬剮凌遲亦不足以蔽他的罪惡而去身嘗其苦的餘恨所以本局長不怕舌蔽唇焦的出些佈告勸導他們更願你們各村屯的人民趁着這個平靖的時候遇見這種人先要用千方百計的勸他學好他如果執迷不悟不聽忠言那就是他甘願與我們民衆作公敵萬望大家向各分局所秘密報告或者親到本局長處密告或寫信來本局長以及各分局長巡官對於的大家之報告決不讓那壞人知道的令你們好百姓受他們壞小子的暗算本局長年幼的時候也是住在鄉屯深知比中的痛苦故對此早就很注意的最盼望的就是願意我們好百姓自然而然的就藏不住了你們有聽見老古人說過嗎殺一個壞人能叫他一家哭不留着一個壞人等他當了胡子殺人放火綁票勒贖鬧的家家哭了古語又說殺一壞勝念十年佛經希望大家快快起來驅逐鄉中壞小子拿這等口號當歌念那麼我想鄉中就要過太平日子了本局長是敢擔保的不信大家齊心努力起來作作看看就信本局長的話了還有一句話對你們大家說大家能以趁那壞人還未作那壞事的時候預先秘密告發那就是救他不死了成全了他們香煙後代一家老幼將來打完官司還有開的那一天他那子子孫孫的那有不感激你的好處呢不然等他入了夥當了胡子讓官兵拿住就得要給槍斃了這不是國人的命不值錢眞是說的不大家都看見的嗎外國人說中錯現放着多少地方能夠賺錢其如種地啦作工啦推車啦習手藝啦當軍警差使啦所得的工資薪餉均能養活老小不過那些壞人總覺着來的慢不如當胡子發財來的快哧成想為搶了個販雞子的廿個雞蛋當時被官兵看見拿住就給槍斃了這不是命太不值錢了麼人的外誰也免不了的可是有一件總得分出個輕重來名聲來如能光明正大留些好名聲像那為國家服務臨陣捐軀的因公殞命的這全是有名聲很值錢的不然就是作工業作實業作農業或者因病而死的也不致留個罵名愿你們好百姓要對於這個批評好好的講記下忘才好那就是本局長所最希望的了切切此佈

拜泉

### 丁分局長作事勤勞 又拿獲盜馬犯
#### 問明口供解送公安局

本縣公安第一區分局長丁作川氏人極老誠精明幹練畢業於警官學校歷充區巡官隊長各差在拜警察供職十餘年對於職務異常勤勞且對商民尤其和藹以故無不稱羨自去歲經唐前局長調升第一區分局長拜邑商民無不謂城區分局長得人亦該前唐局長用人惟賢方洽地方輿情而該分局長自接一區以來較前作事尤加奮勉以副上峰提挈之至意商民歡戴之盛情乃不論晝夜親帶長警搜查旅店妓館以防有不肯之徒圖謀不軌且對於警察應辦事宜無不認眞去作以盡厥職聞於昨晚(七月一日)搜查旅店街市行至西三道街電燈廠鄰近見有一人急急行走恐為人警見情景頗有可疑該分局長隨帶警役至其前詳加盤詰詢其言語支離當即帶區訊問始認係供為馬盜前曾由明水盜馬數匹於前均已賣出今晚仍擬往某處盜馬不意行至街中被分局長查獲等語丁分局長以該犯供認不諱殊屬惡不良法隨備文呈送公安局訊辦若丁分局長作事勤勞謹慎保衛商民之心切實警察之中不可多得之幹員也

遼陽

### 城東之匪訊
#### 有胡匪三名 劫掠七八人

邑東丁庄子一帶昨有刼匪三名各持手槍在該處附近劫掠行人被其劫掠者七八人共刼去奉洋五千元餘現洋廿元云

泰來

### 新任楊局長事略

本埠緝私局前任局長張鄉對於局務殊多廢弛月前因私擅罰欵未報經省查明撤辦伊聞風畏罪攜欵先逃遺缺由財廳委以楊君巨川接充聞楊係吉林人官遊京外歷充東北軍書記官參謀科長北京農商部僉事等要職品端學粹處事牢眞對於商民亦極和藹至於稽戶如有偷漏隱匿情事一經查出亦毫無情面誠可謂有用之幹材但本埠地僻偏苦萊陽百里誠恐有屈大賢耳

## 每日繪圖紅樓夢

第一百九十一回　香月尙先生著　繪圖禁止轉載

寶玉聽他沒說完、便掌不住笑了、因踢他道、休胡說、看人聽見笑話、焙茗起來、收過香爐、和寶玉走着、因道、我已經合姑子說了、二爺還沒用飯、叫他收什了些東西、二爺勉强吃些、我知道今兒的裏頭大排筵宴、熱鬧非常、二爺為此纔躲了來的、橫豎在這裏清靜一天、也就盡禮了、若不吃東西、斷使不得、寶玉道、戲酒既不吃、這隨便的吃些何妨、焙茗道、這總是、還有一說、因咱們來了、必有人不放心、二若沒有人不放心、便晚些進城何妨、若有人、不放心二爺須得進城回家去纔是、第一老太太太太也放了心、第二禮也盡了、不過如此、就是家去了、看戲吃酒、也並不是[illegible]盡孝道、若單爲了這個、不顧老太太太太懸心、就是方纔那受祭的陰魂、也不安生、二爺想我這話如何、寶玉笑道、你的意思我猜着了、你想着只你一個跟了我出來、回來你怕擔不是、所以拿這大題目來勸我、我纔來了、不過爲盡個禮、再去吃酒看戲、並沒說一日不進城、這已完了心願、趕着進城、大家放心、豈不兩盡其道、焙茗道、這更好、說着、二人來至禪堂、果然那姑子收拾了一桌素菜、寶玉胡亂吃些、焙茗也吃了、二人便上馬、仍回舊路、焙茗在後面、只囑咐二爺好生騎着、這馬總沒大騎、手提緊着些、一面說着、早已進了城、仍從後門進去、忙忙來怡紅院中、襲人等都不在院中、只有幾個老婆子看屋子、見他來了、都喜的眉開眼笑道、阿彌陀佛、可來了、沒把花姑娘急瘋了呢、上頭正坐席呢、二爺快去罷、寶玉聽說、忙將素衣脫了、自已找了顏色吉服換上、便問道、都在什麼地方坐席呢、老婆子們回道、在新蓋的大花廳上呢

# 小友樂園

## 夏日的生活

（章蘊珍 十四歲）

當這夏天、我們的生活、算是四季中最難過的了、一大片黃金色的太陽、從廚房窗射進來正照在那蠅的身上、「只是嗡嗡的叫、從那器皿到那器、這時林如說道一隻大的蚊蠅、可算最毒的虫了、前年有一位老太太、她不講衛生、不論什麼虫觸過的飯菜食品、她都吃、後來得了瘟疫病、以至于一世生命喪在這個蠅的身上、你說不講衛生多麼危險啊？」我答「可不是嗎」心想這些消滅蠅的責任都在我們青年身上了、想着我們便一同到臥室中、正要讀書忽然那碧藍的天色換了可惡的面孔、無情的黃土亂飛、街上的人可只是迷着眼亂跑、又加着那有鼓一般的雷聲、隆隆的送入我的耳膜中這時令人怎樣的可怕啊、以後那微細的小雨沙沙的打在窗上、林如手裏拿着一本書、對我說道「你看現在下雨時、令人多麼可愛、如果天晴熱得入滿身都是汗、好像水蒸氣一般、那時才難受呢」過了一會、天色復原、雨也停了、我和林如便到中山公園去玩、只見那一片一片的樹葉、好像洗過的一般、紅花綠葉、更是像染的一樣、可愛的小金魚、仍是在水中游泳、一個個的小青蛙、一面跳着一面叫着、我們玩了一回、覺得精神愉快、這才回家

## 夏天

（王得志 十一歲）

一年四季全都好　就是夏天也很好
夏天景緻真快活　五穀百花長滿地
蝴蝶蜜蜂對對飛　常在花裏不分離
黃鶯常在空中鬥　青蛙常在草地跳
●夏天日長好耕田　希望秋天收成好
陽原縣城關第四校

## 牡丹江畔

（吉長中學小學部好學生社社員王東順）

牡丹江岸的大木頭很多、有的堆在岸上、有的仍在水中、浮滿江面、如像浮橋一般、據土人說（這些大木、都是從上游流下來的、上岸後、由吉敦路運銷各地、遠望江左一片稍高荒土、就是高麗城的舊址、你們不去看看嗎）我聽了、非常歡喜、正要去看、忽然聽着整隊的笛聲、不得不打消希望、隨同學登車返校了

## 北山遊紀

（鳳城第三小學初七級生 楊國明）

我們向老師約求、於星期二日、下午三點鐘、去到北山遊逛、當時老師許可了、於是就走出了校、往北路行去、繞過了城北角、北折而行、見着道路兩旁、無數農夫、往來阡陌、在那耕田、都是一忙個不休的、到了文家堡子、看這堡子的景緻、很是令人暢快的、屋舍儼然、雞犬相聞、黃髮垂髫、並怡然自樂、到了區立第六小學校、進了校門、見他們正在練習體操、鼓號喧鬧、學生五六十個人在場子裏、走來走去、都是很精神的、校後是山、這山也不十分高大、登在山頂上、張目遠眺、一望無阻、下了山來、又同他們的學生踢球、不多一時、天色將晚、遂就站隊循原路歸回、走到路上還唱着幾個好聽的歌、很有興趣的、月落西山了、我們才回到校裏來

## 徵求組字答案

這是五個字組成的、並且也極好猜、就請小朋友們猜猜吧（旁人給猜着的不算、總得小朋友自己猜）猜着的前五名有一點點酬、後二十錄名、猜函寄至北寧路皇姑屯站車務段安心正收（限四日）

（沙河口公學堂高一杜輿亞十歲時作）

## 給安竹村的信

竹村老弟：你也姓安、我也姓安、願和你作小朋友、你願意吧、如果你若願意、就請將你的通信地址、在何校讀書、多大年齡、詳詳細細的告與我、我好給你去信、來信投在小友樂園裏也可、直接寄到北寧路皇姑屯車務段也可、小友樂園的地盤太寶貴啦、再多說話老小孩先生就該不樂意啦、再見祝祝你學業日進

北寧路皇姑屯車務段安心正手啓　七月八日

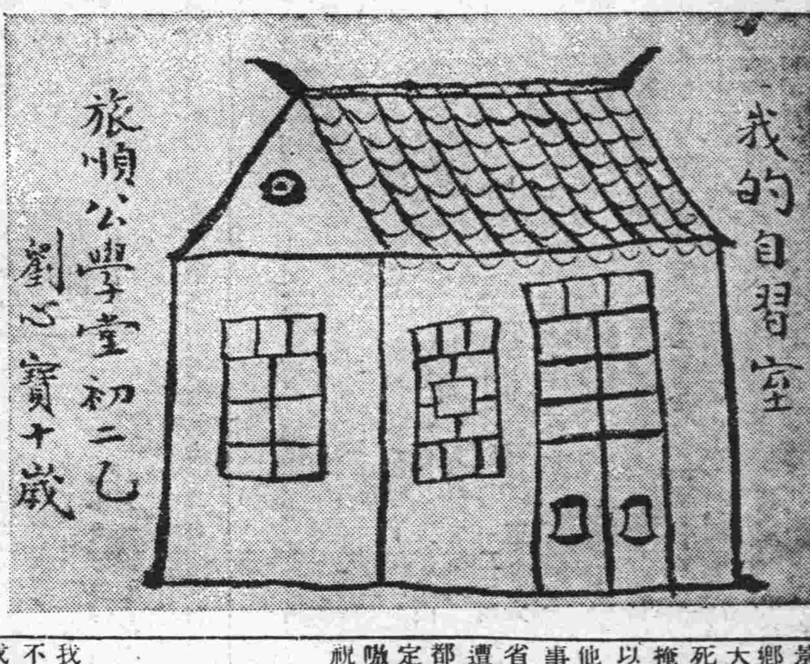


## 可憐的小弟弟

（哈爾濱第四校 楊俊人）

我們公寓間壁有一個小弟弟、一天到晚老哭着、我聽他哭得很悲哀、就走去問他說（你為什麼哭呢）他臥在地上一句也不答、我回頭一看、原來他的父親同三位客人正在那裏打牌、他的父親在旁邊睡着抽煙、我呆了一回兒、就垂頭喪氣的回來了、小朋友你們想、這個小弟弟可憐不可憐

## 我校圖書館

（熊岳高二十一級生 田樹聲）

夫文明之不進步、由於智識之不開通、智識之不開通、由於書籍之不完備、蓋書籍者所以起發人民之知識、促進社會之文明者也、然書籍浩繁、個人資力有限、安得盡購而讀之哉、此圖書館之所由設也、我校圖書館、設於校院西偏、屋共一間、雖形狹小、然甚清潔、新舊書籍陳列完整、古今名書、中外學說、以及雜誌畫報、無不應有盡有、每日有學生二人經理其中、名曰幹事、啓窗掃地、登號掛簿、十分齊整、飯後課餘、隨意觀閱、余等獲益良多、然而此僅為本校之圖書館、只供校人觀覽、倘能擴而充之、使無地不有圖書館、即無人不讀書矣、國至無人不讀書、民智開矣、民智既開、則文化安有不進步乎、噫、中國之圖書館、尚寥寥而不多見、吾願社會有責者皆以設圖書館為要勿使我校獨步於前也可

## 勸友人賑陝災的信

（熊岳高二十一級生王慶浦）

自強學兄：

我與你好久沒有見面了！然而形跡雖是阻隔、心神卻馳在你的左右、想你也有同情吧！我昨天在圖書館閱報忽然見了陝災慘狀、很是可憐！想你素不看報、恐難知道、所以要報告一下、想你一定願意知道吧！陝西省為什麼有這樣的大難呢！大概有三種原因、一種是旱災、一種是流疫、再一種是兵災、其地在去年的春天、就是非常的旱、直到年終、也無足雨、所以弄得五穀不收、民無飯吃、今春又時疫流行、一人得了、可以傳幾十個、應幾百個、漸漸的就要傳到全國了、倘全國的人、皆成為病夫、不用戰爭、就要危亡了、所以必得趕快預防趕快救濟才好、又加上軍閥盤踞多年、衣於斯、食於斯、人民那裡能堪、所以那地的景象、是非常荒涼的、如進鄉村的裡頭、尤其難看、雞犬無聲、房屋拆毀、路上餓死的人、橫臥遍野、也無人掩埋、雖有一二沒死的人、以病餓交迫、也是呻吟待斃、他像野犬食人、賣兒鬻女的事、時有所聞喫！可憐的災省難民呀！果有什麼罪惡竟遭這樣的大害呢？現在各省都有捐助、我兄素講慈善、定能慨解義囊、盡力捐助、嗷嗷待哺、不勝引領翹望了、祝你學安！

愚弟 王慶浦

## 頑皮的我

（王十祚八歲）

我是個頑皮孩子、有一天、我和妹妹唱戲玩、我爬上棹子、一不留神、從棹子上摔了下來、大家都說該！小妹也說該！

## 本週內之心得

（熊岳高二十一級生初立志）

我在本週內、對於各學科固不敢自謂有心得、今姑以我能領略者言之、若國文能知其篇段之結構、英文能通其語法之途徑、至於算術解答尚能無誤、此外知識方面之歷史、地理、略知其大義、藝術方面之圖畫、手工、要皆通曉其畫法、綜合以觀、則吾之所得、仍無幾也、不過較此荒廢學業者、差堪自慰耳、世之學者、往往讀書甚多、而不審其意味、但知熟讀、而不知深思、又安怪其無心得耶、吾願世之學者、今後研究學科、一在熟讀、一在深思、一在注意改正、則自有心得矣

## 活潑和輕佻的分別

（熊岳高二十一級生 汪榮銘）

活潑和輕佻、是極不相同的、關於這一層的解釋、也是極容易明瞭的、活潑是寶貴美好的名詞、卻活潑有活潑的精神、有活潑的道德、並不是胡言亂行、越規違禮的動作、便混稱活潑的、像現在的人、往往要講求活潑、其實並不知活潑應怎樣、便言不中義、行不中節、明明輕佻、反以為活潑、不是很可笑的嗎？那麼活潑和佻輕之分別、是清清楚楚、一絲一毫不能混淆的了


殊堪驚人　今津捉蚊香之發明　其落蚊能力

今津捉蠅粉發明者有名之今津法國理學博士、今又改發明一今津捉蚊香、已獲得專賣特許權矣 該品為鶯黃色之粉末燃、燻時有獨特之燻燒器、已全除去昨年試賣燻燒器之缺點、本年改製者為博士數經老案之今津燻燒器、燻燒時與人畜無害、且生芳香、具有有興味之落蚊力可抵渦卷線香三支之效、最廉價之捉蚊品只限於此香 定價 百丸入小罐卅五錢、一磅入大罐一圓四十錢、新案燻燒器十錢、到處商店、皆代售賣、如遇缺貨時、請逕向大阪市西區京町堀通二今津化學研究所 振替大阪六八〇八九番 函購可也

教授日語

日人善通華語於公事之餘授日語欲從學者請赴或函市內紀伊町中日文化協會山本接洽可也

齒科　早川醫院

院長 早川高志　大連市西通九十三番地　電話 三九七一番

上海大戲院

新設電話二二五四七番　（陽曆七月十號起映）
破天荒國產傳聲電影
王氏四俠　第一武俠冒險鉅片
王元龍 王徵信 兩明星導演　（下期准映大破金蟒山）

明星大戲院

今日開映　武俠冒險 魔宮得寶 愛情片
南影片公司最新出品　導演王元龍 主演徐素

世界大戲院

（六月十七日起連演四天）
明星公司偉大出品　武俠第一巨片
火燒紅蓮寺 五集
胡蝶 鄭小秋 夏佩珍 主演
下期接演 火燒紅蓮寺 六集

丟失王錫九紅契聲明作廢

逕啓者敝人於民國十七年十月九日攜帶王錫九祖遺王永財名紅契一紙計地二十二畝五分四至列後地價銀五十兩行經大連時不慎在香爐礁查找無着無論落於中外何人之手概作無效恐未週知特此聲明計開作落復縣警察四區韓家廟村公會馬家屯中心房園一處東至後園壩西至街心南北至壩又坐落馬家屯門前大園一處東至街心西至河南北至壩又坐落馬家屯西槽子地二段東至道西至道北至東截樹又坐落馬家屯東南趙牛道連地一處東至溝南至上截樹下截樹北至趙牛道西 復縣城北王家屯 敝人 杜樂亭 啓

斷癮迅速　戒煙良藥出世　黑濤同胞唯一幸福到了
戒煙　全壽丹

此藥性質和平成效卓著鎮靜安眠戒時不吐不瀉眠食如常仍可照常辦事無論男女老少有病無病以及打嗎啡吸海洛英等癮之時日深淺者服十天內外癮定可斷一律戒絕減藥之時百病不犯斷癮以後毫無痛苦永無後患此藥純粹用上等藥材配析內中毫無鴉片嗎啡海洛英等麻醉性藥品假如每次吸煙一錢之量服藥十元之譜定可戒除外埠函購煙者將款用郵局或銀行匯到藥交郵局遞送不悞郵票亦可代價外埠函購外加郵費大洋二角 全壽丹定價每包八十粒大洋二元

東三省總經理售處　遼寧小西關洞室分住所對過　大生藥房　中國電話二千五百二十號

奇事

◎一產兩兒　◎一男一女
◎後嗣問題　◎由此無憂
◎喜出意外　◎家庭美滿

山東省榮城縣、鳳頭村、孫萬聲者、現充大連市大和旅館館員之職、現年三十四歲、兄弟二人、兄名萬清同居度日、兄弟友愛、妯娌和睦、誠然極美滿之家庭但兄弟二人、皆娶妻十餘年、均無子嗣、美中不足、恒相對歎、博用中西醫藥 到處祈禱神靈、終無一效不得已携眷大連、意圖長期醫治、遍就中西名醫、診治年餘、徒耗若大之光陰、犧牲許多之金錢仍無效果兄弟二人、只為命應無嗣、相對消極、儼然自負無望者又年餘矣、客冬經友人忠告、服用大連西崗德記全棧大藥房發明之婦女靈藥「女界福」萬聲之妻先服「女界福」半打逐即受孕、兄萬清見「女界福」確實有效、急令其妻服之、果然又孕、今春萬聲之妻一產兩兒一男一女、舉家相慶、喜出望外、兄萬清相繼亦生一子惜養育不良、未逾月而殤、常言科學能造人、人力能奪天功斯言也「女界福」適足以當之、孫氏兄弟、生此一男一女、愛之如獲趙璧家庭間減去絕大之隱憂、得增無限之美滿者、皆女界福之所賜也、爰附肖像（孫萬聲親抱兩兒最近之撮影右女左男）同登報端以嚮閱者、至於女界福主治婦女經期不准、子宮虛寒、赤白帶下、癥瘕積聚、腰腹疼、久不受孕、素慣小產、一切子宮血海、氣虧血虧、虛弱諸病、服之無不神效離奇、患者盍速試之

加料女界福真縮圖樣


加料女界福每瓶定價大洋四圓
外埠函購郵費不收
詳細主治說明書函索即寄
批發章程函索即寄
各地大藥房皆出售
女界福總發行處大連平和街四八
德記全棧大藥房
長電話二二八五番
振替大連四四七六番

最新洋房招租

茲有最新洋房壹座坐落大連市光風台六十八番地交通便利空氣清新久居避暑均所相宜室內設備如浴室電燈暖氣自來水等一應俱全倘合意者或租或買請向市內浪速町永源內謙信洋行接洽可也或與滿洲報社孫錫五君接洽均可

願辦本報分社者鑒

逕啓者如有希望在本報未設分社之東北四省及山東省各縣而新設本報分社者希直接向本報函商必當照章速與准許也此佈

本報經理部啓

不孝承重孫先偉等罪弗自殞禍延顯祖妣邵母楊太君痛於民國十九年六月二十九日即夏曆六月初四日丑時壽終內寢距生於咸豐十一年三月十三日丑時享壽七十歲不孝先偉等奉侍在側即日親視含殮遵禮成服謹擇於七月十一日即夏曆六月十六日開弔七月十二日即夏曆六月十七日成主七月十三日即夏曆六月十八日發引叨在

戚友世鄉

誼哀此訃

聞

承重孫 邵先偉 泣血稽顙
孤哀子 邵承立 泣血稽顙
降服子 邵承先 泣血稽顙
期服弟 邵倘勤 拭淚頓首
功服弟 邵倘儉 拭淚頓首
期服侄 邵承忠 泣稽首
善 錫 鈞 鏞
族繁不及備載

親友總代

張本政　郭光甲
關睦堂　曹德麟
劉雨田　霍官德
曹世科　周子揚
曲作楷　周作之
劉仙洲

賜唁處

大連西崗太平町天興福第一油坊
長春頭道溝天興福第二粉坊
哈爾濱八站天興福第四粉坊

喪居金州火神廟街六四六番本宅

# 出租汽車 用雪佛蘭最相宜

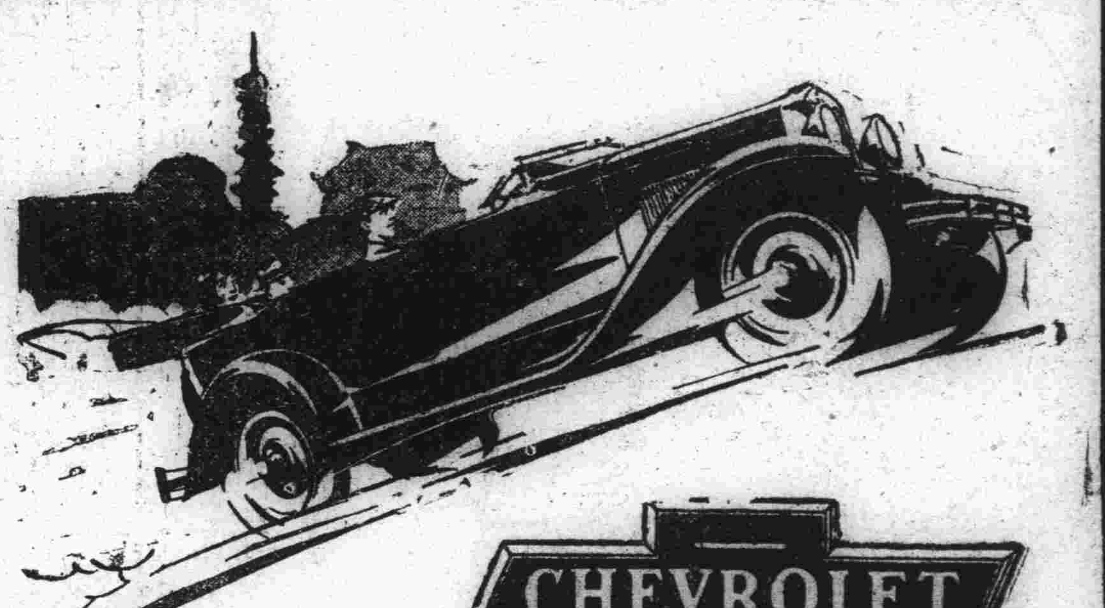

CHEVROLET

中國出租汽車中。雪佛蘭之聲譽。日增月盛。因其凡爲出租汽車應有之特色。無不全備。雪佛蘭之售價雖廉。然其轎車與蓬車之外觀富麗。寬暢舒適。不亞於大號汽車。雪佛蘭六汽缸之引擎。機力充足。運用有餘。足以應付城鄉車務不時之需。雪佛蘭各部分之構造。鞏固耐久。因此修理與維持雜費。得以減至最低限度。非但如是。雪佛蘭之用油亦奇省。當今汽油飛漲之際。汽車燃料之耗費。實爲一重要問題。君于購車之前。請先駕臨一試雪佛蘭。

大連經理 遼東自動車公司 山縣通三三號

特別分銷處

金州 德和機　旅順 遼東運送店　普蘭店 福生德　瓦房店 元順福　復縣城 復通汽車公司　皮子窩 興盛德
城子疃 大安公司　莊河縣 復汽車公司　熊岳驛 煤炭公司　蓋平城 萬昌厚　大石橋 同興茂綠房

雪佛蘭爲美國通用汽車製造總廠之出品

印有精美說明歡迎索閱請祇向經理處購眞正通用零件

# 遼寧四行號聯合發行準備庫廣告

本庫由中國銀行交通銀行東三省官銀號邊業銀行公同組織呈奉省政府核准爲應市面需要發行現大洋兌換券規定準備金現金七成保證三成所有流通券暨準備金數目每月終請各法團各銀行號檢查一次臨時登報公告發行以來還週通行信用昭著除在本庫無限制兌現外並爲便利商民周轉靈通起見委托四行號免費作滙以示優遇用將通滙地點開列於左

(免費通滙地點) 遼寧省城 吉林 哈爾濱道外 長春 通遼 通化 洮南 遼源 四平街 公主嶺 開原 鐵嶺 八面城 山城鎮 安東 營口 撫順 海龍 新立屯 郭家店 范家屯 錦縣 遼陽 昌圖 新民 山海關 錦西 桓仁 洮安 清源 本溪 蓋平 法庫 西安 西豐 海

本庫設在遼寧省城東華門外中國電話一零九四 二三五八 辦公時間上午十時起 下午三時止

肝火中燒。最易激怒。世人往往因小不忍而亂大謀者。由於憤怒。實由於肝火。君有肝火否。盍服第威德潤腸丸。以平之。藥料完全植物質。毫無刺激作用。日服二粒。肝氣不作。視君前途更多勝利。

價格低廉祇售兩角

第威德潤腸丸

各大藥房均有出售

# 東三省官銀號總號廣告

**資　本** 二〇、〇〇〇、〇〇〇元

**各種存欵** 承辦定期活期各種存欵總分各號均可薦辦手續敏捷利息從優

**各種放欵** 承辦定期信用往來透支暨各種定期抵押放欵

**匯兌種類** 電匯票匯信匯

**匯兌貨幣** (甲)奉大洋匯兌券(乙)哈大洋券(丙)遼寧四行號聯合發行準備庫現大洋兌換券(丁)天津上海銀洋

**通匯地點及規則** (一)本號奉大洋匯兌券在東三省境內本總分號一律免費匯兌(二)本號哈大洋券在遼寧省城本總分號及吉黑兩省各分號一律免費匯兌(三)四行號準備庫現大洋券在東三省境內各大商埠城鎮本總分號一律代理匯兌概不加水但以上三項如交外幣或現洋以及電匯須酌收匯費(四)天津上海銀兩現洋在遼寧省境各大城鎮本總分號及長春哈爾濱各分號均可交匯匯水低廉

**總分號所在** ●遼寧省城 山城子 通遼 營口 新民 安東 遼陽 錦縣 鐵嶺 孫家台 西豐 公主嶺 昌圖 四平街 八面城 洮南 通化 海城 蓋平 新立屯 法庫 遼中 東豐 莊河 鳳城 岫岩 寬甸 柳河 康平 輯安 長白 開通 雙山 開原 城內 本溪 撫順 郭家店 范家屯 長白 錦西 義縣 山城鎮 北鎮 彰武 寧安 台安 桓仁 臨江 中興 田莊台 吉林省城 哈爾濱 長春 延吉 一面坡 下九台 雙城 輝南 黑龍江省 海拉爾 綏化 安達 呼蘭 ●天津 山海關 ●上海 ●大連

**總號貨棧地點** 大西關倉庫

**總分號營業時間** 每年一二三四九十十一十二月份 每日上午九時開辦下午三時止辦　五六七八月份 上午十時

**中國電報掛號** 總號一三五〇 總會辦公室中一四一 總務股中一〇七一 第八 庶務中一二一 經理辦公室中一〇二 第二匯兌所中一二三 傳達室中二〇二 瀋陽分號日

**電話** 營業股中三三六日三五九 一匯兌所中九五〇日二一〇〇八 三五四七

**遼寧省城總分號地址** 總號瀋陽大北門裏 第一匯兌所小西關路北 第二匯兌所鼓樓南路東 瀋陽分號日站千代田通

# 最良之香皂 雙美人牌香皂

與皮膚以潤養常保細膩與光澤之雙美人牌香皂

用之愈久愈增皮膚之美人牌香皂起泡之細微富有芳香且爲洗滌力優良香皂

# 數年以來不勞醫藥

合家健康皆出韋廉士紅色補丸與嬰孩自己藥片之賜也

家庭常備韋廉士家用良藥每可免却延醫之勞因凡男女所需之補品皆備於韋廉士紅色補丸如小兒偶爾不適一服嬰孩自己藥片便即告瘳請觀厦門黃秉炎君來書便知斯丸如何有益於婦人斯片如何有益於稚子也

黃秉炎先生合家之玉照

黃君係福建厦門東山西埔陳城區辦事處職員其來書云『內人體質素弱常多疾病手軟肢痠腰疼肚痛嘔吐淸水以及其他婦科各症時愈時發僻處求醫深感不便後見報載韋廉士紅色補丸之功姑試投之諸症大瘥於是囑伊耐心守服竟得病去體回康強勝昔又小兒國鈞小女儀蘇金鏞或則面黃肌瘦飲食不思或則食積泄瀉啼哭不休予均投以嬰孩自己藥片飲食漸增消化日健今亦康强茁壯矣舍下年來不勞醫藥合家長幼均得安樂者皆韋廉士紅色補丸及健腦嬰孩自己藥片之賜也』

韋廉士紅色補丸乃天下馳名補血藥男女用每瓶一元七角六瓶九元嬰孩自己藥片乃小兒腸胃病專藥每瓶七角六瓶三元五角郵費均免遠東總發行上海江西路六十號韋廉士醫生藥局　各埠藥房均有出售

# 女孫爛腿 祖父求方

終究如意膏奏厥神效

北平土地廟下斜街沈君捷臣來書云『鄙人二孫女年六歲兩腿患皮症濕毒膿泡濕淋異常搔癢難網鄙人百方求治竟都無効後忽憶及存有如意膏乃取而試敷之即覺淸凉止癢功勝他方於是繼續敷塗十日竟告全愈是眞解毒生肌之療膚良劑也』如意膏係最新發明療膚專藥如尊處無從購買此膏可向上海江西路六十號韋廉士醫生藥局函購每盒七角六盒三元五角郵費免收

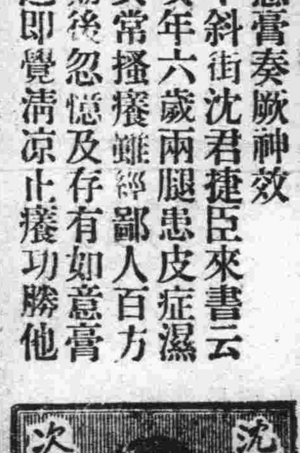

沈捷臣先生次孫女公子

# 滿洲報星期副刊

大連市山縣通一四二番
發行所
中日合辦 滿洲報社

## 創作的苦難

（活石）

在他的腦際裏、浮泛着最淘湧的思緒、如同海裏的巨浪波紋、推着一層層的掀動、致使他的思想、棼亂得如同女人的髮絲、很想去抑止這種動力、但終于是爲他所不能、當這種在紛亂情緒的狀態中雖然知道是無益的耗費心力、可也無法的來克服這動力的作怪、『何必這樣的無味、煩悶、引起苦惱、反惹得心身疲卷』像這樣的很透澈實理、何嘗是他未曾知道、惟創造的心志、使他這樣的工作、不得不把自己的靜論精神、牽到一個最痛苦的境地裏、使它受着絞搾的苦刑、來在幻動的場上賽跑彷彿是一匹瘦馬、吃過了草料、來使牠走着、助它消化的機能、期待健壯起來！『能否達到尙是疑問？…』他恍惚之間步入了一個新的境地看見了面前巍然矗立的一座璀燦放光宮殿、他徘徊留戀於石階之下、有時乞些食物是在宮殿裏的人、擲給他的、彎着腰檢起來、放到口裏、吃了以後、有一種的强力、能與奮他崇拜優游於宮殿裏的人們心情、他得了些食物已後、恐怕不能消化、只得也胃昧的披上一件衣服｜衣服的後背寫着藝術兩個字的記號、大概是他在夢憧的睡夢中、看見一位藝術的使者、賞賜給他的、無形中就披上了、竟能到幾處的花園裏、游與幾回、看見了別人的游人穿的都較他的美麗、有的是帶花紋的、有的是樸素的、差不多都是有領有袖很完全的、手索着手、使他的羨慕、達於沸點了、低頭看看自已不過是、披一個背心、赤着膊、把他愧死了、不但說人們的衣服好、並且身體也是健壯、自已的形骸、皮包着骨頭、他看了別人、低頭極忙的跑過、後來有人告訴他、叫他常到殿的門口討些食物再到花園製同強壯的同志、運動運動就好了、衣服不用忙、慢慢的藝術神、就要賜予了

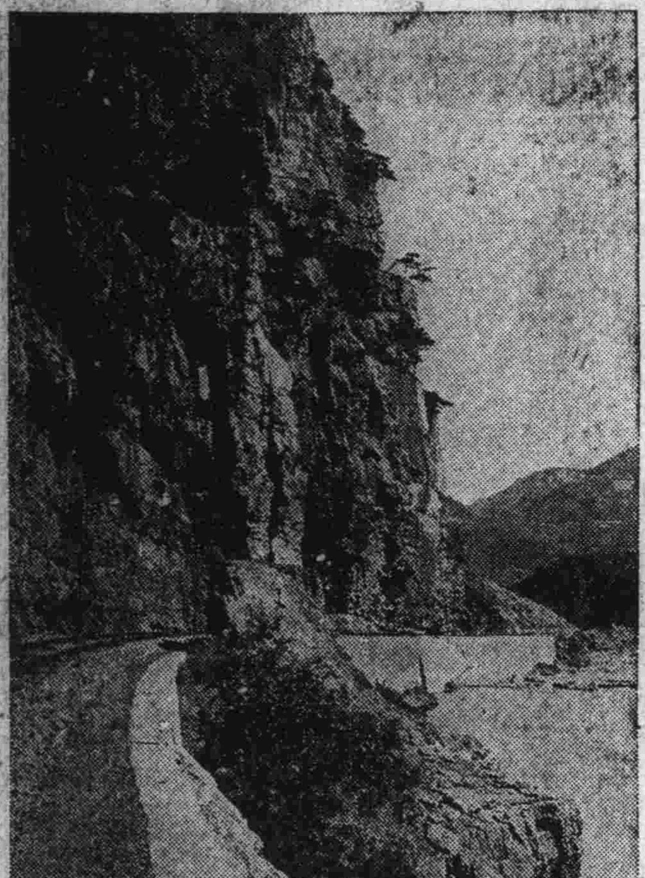

△||上下安奉線橋頭釣魚臺附近之夏景

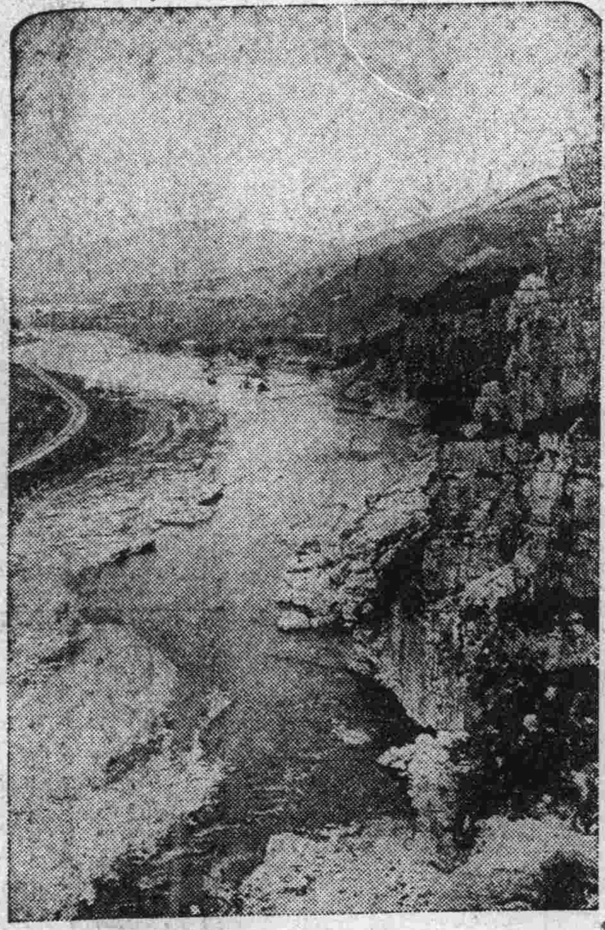

## 慾望的心靈

（名失）

繁華市內、聳立一所小樓、樓內有一個青年、二十左右的年歲、身着半新不舊的長衫、面前擺着一張方棹、後背倚着一座椅子、側身坐着楞神的尋思、那副蒼黃灰暗的臉皮、發現憂鬱愁悶的樣子、口內不止的長吁、一時低下頭去、恍着腦門子、現出煩煩的形像不一回橫眉豎眼握拳拍案、現出忿恨的態狀、反復的好幾次、他那蒼黃面部的口、才發出微音、咳！天呵！怎不？賜我偉大的職權、增我威嚴！怎不？付我鉅欵供我揮霍！怎不？令我大得其意吐氣揚眉！怎不？令她們羣來戀我而享…艷福！咳！妄想呦現在只落的週身的衣裳、滿腹的空腸、漂泊在異境曠蕩在邊涯反被這宦海勾引的垂涎、又受這時勢潮流摧殘、又被這萬惡的金錢窘迫、更受她們的白眼和憎慊、咳！慚愧！失望！可恨上帝、怎不？可憐可憐我這慾望的心靈呢！咳─復又低下頭去再不發音了

屋內萬籟無息、只見青年頭上湧出霧似的灰流、不一時充滿室的四隅、至於那、青年、棹子、椅子、全被灰暗遮沒看不着了（完）

## 霧露中

（月裳露）

這霧露迷漫了我的前途
這露侵着我的肌膚
我怔忪的立在道中
一步也不敢向前進行
非是霧露有這樣大的魔力
我本身缺少了勇氣
哦！且悄悄少候等
不久那前途自然能現光明
太陽忽地掛出中天
霧和露漸漸消散
我眼前一條大道平坦
我的一切盡在這時發展

## 喚起的同情
### ──安心正君得一知己

（雪痕）

祇要懷着豐富的情感、不時在牽動着他底良心的人對於一個天資穎慧前途有爲的忠實青年、掙扎在環境壓迫之下、彈奏他運命之神譜就的悲曲哀歌、有誰聞之不在悽惋同情呢？然而在我們貴國裏固然可同情的太多了、其實不同情的也與可同情的相對亦復不少！最近有本刊的愛護者安心正君、發表一「看過招生廣告後的感想」一稿（見上期本刊）刊出以後、有遼寧平旦中學校的苗君來函本報、請代達安君、意在援助安君升學、像這種同情青年的互助精神、在現今底世風下、我們實在未得多覩、我們眞的喜歡冷酷虛僞的人間、還有這樣好現像的存在、同時更希望苗君本着人類博愛的主義及互助的精神與安君好好接洽一下！並對苗君介紹安君是一個熱心求學尙未受惡社會氣習浸染的有爲青年！

△附苗君致安心正君函｜

心正先生

你是有心讀書的青年朋友嗎？請將你的生活近況見告或能量力援助！苗浮然上、通信處遼寧大北邊門外平旦中學第一院

## 別情

（三）（曲卓唐）

岑寂的應酬、只有楓秋他還在那裡出神。呆了好久的時間、他無精打采的走回了寓所。他只是懷疑她臨去的微笑和歡喜、雖然她也會洒了一點同情的淚但是總不能征服了他的疑念、他以爲這歡喜的背景一定是她獲着第三者異性的安慰、他如同失了乳的小羊似的、漸漸的嗚咽嗚咽的哭了。玉妹呦！她有了第三者的愛人了你不能遂引的拒絕我的原因你是想着三角戀愛呦！果然那愛的歸宿將如何呢？『愛』是生命中唯一的流砥柱是純潔無上的生命支氏者愛的結晶是靈肉一致的、假設是三角戀愛那配受還能够純潔麼？分開的『愛』當然是及不整個的『愛』玉妹呦！你萬莫要走入岐途啊！你萬不要把你那整個的純潔的『愛』浴冶或散沒在濁流裡、那時你的幸福也就同歸於盡了！不必再替她想了、直接了當的寫封給她吧！……

玉！

我最親愛的小妹妹：

你怎麼慢不相顧的走脫了呢？我相信你是一個極誠懇極熱情的女子、

（未完）

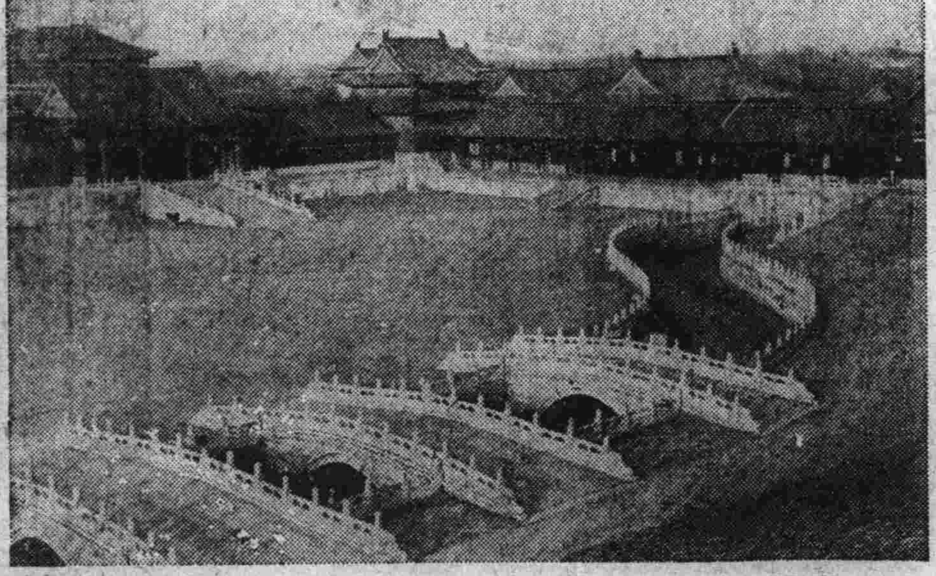

△||北平大和殿前金水橋

# 失戀者的一封信 (塞外老農)

黎妹：

我今天大膽寫信給你、因爲我積久了無限苦悶、不得不借着以發放出來、我寫這封信給你、你接見了之後、不知將如何輕視、我將如何鄙薄我、甚至於如何辱罵我、我要杼舒我久壓不平的積悶、報復你欺詐虛僞的行爲、才決意寫這封信給你呀

記得我和你幼年的時候、逐日在一處兒頑耍、那時節你我在一個小學裏讀書、我也不知什麼緣故、親戚裏、同學裏、有許多女孩子、我都不喜歡、最願意和你在一處玩混、那時我就將你看成天地唯一可愛的女孩子、你生就漆黑的頭髮、覆在額上潔白的小臉、配着一双漆黑的眸子、每天早晨携着書包和我會在一處、兩人一同上學、放學之後便在一處頑耍那時節、你那純潔心中、也只認爲我是你一個良好伴侶回想那青梅竹馬、兩人無猜的時代、該何等快樂呀

時光流水般的逝去了、我二人在十六歲、那年便分手了、我入一中、你入女師、我們雖然不在一處、但遇假日、仍可到在一處、我們年齡漸漸的生長、我們的情苗逐漸漸的萌發、因此就入了戀愛途徑了、咱二人自是以後、愛情一天比一天增高、可惜我那時將全付精神都注意在你的身上

你 把你 那一張情網展開、將我活々縛在你的網內了、

咳！記得前佚一個四月中旬的夜裡、我二人在穠山亭中、相會那一次那時一輪皓月、懸在天空、滿山中 樹木山石、十分清幽、我二人在樹木 掩照一個亭中、喁々私語秘密訂下了婚約、你曾說海可枯、石可爛、咱們二人的愛情、是永遠的、任何物質的誘惑任何暴力的壓迫、是絕對的絕抵抗、不能被他所移動的什麼在天愿作比翼、鳥、在地愿作連理枝、種種情話、深深的印入我的腦海、不想你竟使出那欺詐虛僞來侮弄我這痴心人兒呵

你和孔君訂婚那一天、我听了信以後、驚駭不已、心想你必是受了家庭的壓迫無力反抗、不料想、我到了你們家中、見了你那一張潔白的臉上、露出欣々的喜色、毫無一點憂鬱的樣子、和我略一周旋、翩然而去、那時我心頭怒火、按奈不住、恨不得將你痛責一頓、問你爲什麼這樣薄情、因爲受了惡禮教所拘、及名譽所關、無有那股勇氣、不敢公然暴動氣忿之下、也沒吃你喜筵、悻々的走了

最後我 一經調查、才知道和某公司一個孔經理經婚了那人年記已經四旬、是一個商人出身、他是一個資本家你受他金錢誘惑、才變了心腸、將我們戀愛基楚、完全推翻、不管他的相貌黑胖他的品行惡劣、只用他有金錢年帮你化費你就滿意了、所以不愛了、咳、咍如今我猜中這個謎了、當初我家充裕的時節、你盡力愛我、我雖不相那位經理的財產厚富、也可時供給與你、如今我遭經濟失敗了、自從去年我和你沒有金錢關係、你看我是一個窮措大了、就不愛我了咳！你們女人的心爲什麼那樣的活動呢、可惜我純潔青年、受你欺詐愚弄、眞算自已有眼爲盲呵、我因爲報復你的刁詐起見、寫信給你、你看完之後、躲他兩脚或付之丙丁我也不管了

失戀者修金田上言

△——古代歐西之創作——

(上)圖爲紀元前五世紀之創作描寫古代女性之熱心體育此係「貝里阿斯」與「阿達蘭達」相撲之情形爲某貴族之女性化粧箱上之銅蓋拉手上所作之圖云

(下)爲二千三百年前之創作爲銅製農產物收穫之神之迪密達肖像彼於五個花瓣所成之車輪上悠瀟閒靜坐一切情樣均完全無缺云

△——「勇 氣」——▽

英國皇家技術展覽會中之出品爲哈特威爾氏之創作名爲勇氣彫刻品也

## 寄——(吳淡雲)

—獻給我至愛底歐妞—

我不願把悽婉的哀音
遍處傳送
但於知友之前、又怎能不一
道殷情
您勸我走向光明
不要在愁境裡徘徊
謝謝！朋友
我領情、我萬分的領情
靜夜思來、感激得使我流淚
爲什麼您這樣的熱情？
近來友人都說我態度變幻無
定
您或將懷疑而憂傷？
咳！朋友
諒我、深深的諒我
並不是故做什麼奇異言行、
想着光耀人前
我只是想借着浪漫生活偉力
掃滅內心在燃燒着的哀痛

一九三〇六月五日晨於吉林

# 榮登永生界 (胡黎椿)

## ——送女兒曼殊非兒約子(註)——

娘也歌、爺也歌、看兒撥弄雲輕輕、一夜遂隨非比去、閒餐芳露浴銀波　　蕭湘神 (兒歌)

和你媽媽久別的我在一個盛暑的時光見面了你的纖弱的魂體就託生於這個時候、你媽媽和我都相信你是被愛神譴遣而來受這多時的痛苦的、到底你是有福啊、愛神憐你、令你歸去！

△

前年你媽媽作了「叫他們回去罷！」一文以後、雖受了許多人的非議我却十二分贊同她這種哲學思想而今你是個勇於實現母志者！你是個肖女！

媽媽和我都十分憐惜你受神召你回去的當兒、我在異地飲泣中却很歡喜、你縱然有過惡媽媽和我都替你擔當了、你安心緩步歸去罷！

△

我曾說你太忍了、不會許我見你一面、但是或許你父親有機會親你的小臉、便是增加你人間的苦痛罷！那麼你父親也忍心說：不願和你見面了！（未完）

△——「奔 金 鳥」——▽

圖爲南極哈得島之奔金鳥一群在地作巢之情形

# 蘊芬的哀怨

（島魂）

娟娟群松、下有潺流、陰々夏木枝囀黃鸝、陣陣香風、吹拂綏撲、人逢夏而乏傭：物過夏而疲倦、人們逢這酷熱的夏日、而得這樣的清涼所在、該應怎樣的幸福、然而兀自悶坐在公園裏石椅上的蘊芬總是向白雲深處出神好像是浮雲有了磁性、吸住了她的兩眼、公園的空氣、是這樣的新鮮涼爽、在一個樂世觀的人們也不知快樂到什麼田地了、然而在蘊芬的悲愁情緒裡、也就是在她的意識界瞬間一轉而已！

這時節公園裡雖有鳥唱蝶舞、唧唧！啦啦！不停的鳴着、東東、西西！翔搧羽膀也只能使蘊芬悲傷、而不能打動了她的歡樂心腸、原來蘊芬她的丈夫是一個富家翁的子弟、所以他就被富所陷害了、在蘊芬十歲那一年上她的父母聽了媒婆的花言巧語、就將她許於王家大兒、王立本、這時候、年齡幼稚的蘊芬、所以什麼事、都不明白、這件事也只可由她的父母作主罷了、趕到蘊芬年紀大了、知道後悔也來不及

北風凜冽、白雪飄々、在這麼一天上、蘊芬被她婆家娶走了、偏趕上這一天的大雪、下個不住、好像上帝預先知道蘊芬的將來命苦、所以下雪以賜知她、以哀賀她

蘊芬的丈夫、在年小的時候、他的父親命他入學、然而在一個嬌生慣養地軟香巢裡度生活的小公子、怎能受得了先生們的教訓管束、所以在他入學不幾天上、他就由學校而退學了、王立本從此沒有受過教育的機會、所以他就學壞了、不是今天去逛冶遊場、就是賭博鬪勇、什麼人格品行他都不管、他只知逛賭以外、還是蒙頭斷睡、便是他的天才、這些事在蘊芬出閣後、方才知道的今天在早晨又和他的狐朋狗友走了、所以蘊芬一個人獨坐家裡、寂寞無聊、不得已又去遊她已經五年不臨脚步的公園、坐在石椅上、本想尋快樂的心弦、而又被身世悲傷所緊張、心裡一酸、兩眼的淚珠兒、簌々的掉落這時的蘊芬愈掉淚愈心傷、愈欲遏止她的愁腸、而她的紛紊意識愈湧上腦漿

她記得在她到婆家不幾天的時候、她本想以誠摯熱烈的心靈、而勸導他走入正途然而不知好歹她的丈夫、不但他不聽她的忠告、他還說一些不三不四的話兒、他倒反說我侵害他的自由、從此以後蘊芬知道日後必有大難所以一愁再愁、將她阿娜健全的身體、也弄弱了、將豐潤紅暈的面龐而亦呈顯枯瘦了、蘊芬雖然下了幾次決心要和她的丈夫離婚、然而她母百般不允、不、是受了鄉老們的街談、因爲蘊芬對於她的父母觀念很重、寧願犧牲自己的一生幸福、而不欲使他父母受訾受罵、所以蘊芬一思再思、亦就打消他的這番心思、而守着『紅顏多薄命』的命運糊塗混過？的確、是一個三從四德的女子

歲月一天一天的過着、年齡一歲一歲的增着、蘊芬的苦命運一次一次的遭着、不知不覺中已經快到六年了、她回想玉蘭妹、在五年前出嫁了、玉蘭在小的時候、是和她同學校、她的才貌、她很知道、她現在這樣的幸福她得了良好的伴侶、看起來她那樣比我強呢？唯的差別她得着了家庭幸福就是了追思復追思、悲傷愈悲傷兩眼發燒、又如汪洋的淚滾出眼邊、滴達滴達不住的、濕透衣襟、這時候的太陽、正是斜照、萬道金蛇似的光線、射在她的面上、好像告訴她說『不要落淚了、該回家了！』然而蘊芬毫不自覺的仍在哽咽

一九三〇七三老虎灘

△‖樹上攝取猛獸影‖▽

美國天然協會長巴克氏所作極有興味之寫眞係富因列氏持寫眞機攀登樹枝上爲樹上之山獅攝影之情形双方均離地四十五英尺高云

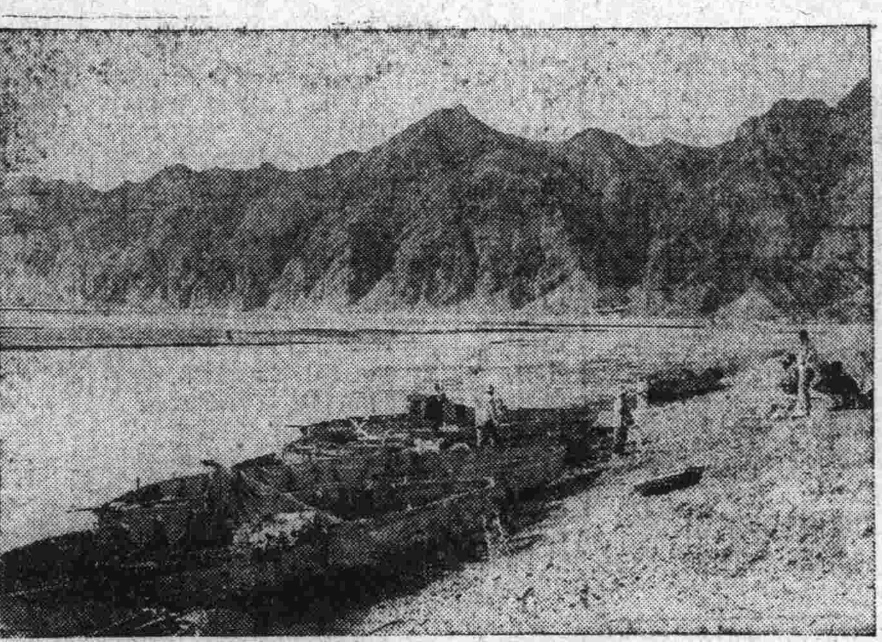

△‖灤河沿岸之小舟

△‖南中水陸上之平民生活

△‖曲阜孔廟 不門‖▽

# 貴州苗談

（竹書）

昨由北平來遼同車徐君爲話該省苗人風俗頗有可誌之處爰筆記之巧貽滿洲報副刊

△生活● 貴州居苗人口、佔全省漢種五分之一、大多數爲佃農、勤苦的異常、男耕女織、從沒有荒廢一刻的時間、多少青年的男女、走在路上的時候、手內還做他們的手工、平居的飲食、狠是簡單地狠、他們收穫是什麼吃的就是什麼、大多是稻和玉黍米兩種

△衣服● 衣服完全是藍色或青色粗布的、綾羅綢緞、從來不與他們發生關係、男子的上衣、狠短大概齊腰罷、褲子也瘦得狠　（未完）

## 落英繽紛（續）

（芬影）

—小玩意兒—

十七、晴朗的天空、忽給人們愉快的暗示、飛馳的白雲、好象表示她純潔的自由有時幻化出許多奇態、以描寫社會上一切的希異、唔！白雲喲！茫々的世界上、又誰可以使我傾倒和信仰呢？
流水…涓々的流水、那兒是爾的歸宿啊？還記得爾的故鄉否？請你不要表現那妙歌婬舞的行動、你我美墓吧！我這兒有些淚、拋給你好好的安爲收存、將來…熱的蒸發把你送到天上的時候、你把這淚兒呈給上帝、那你便是我誠摯的好友啊！
……
十八、臨終操的金烏先生回轉頭來向着黑暗的幽鬼一笑、好象警戒他不要那往日的恣放！同時給漂泊者一個最後的、眞誠的一笑的安慰心靈要跳動了、四大裏滿孕育無量的愉快！
綠的樹林子、迎着微風、在那裡好象表演霓裳舞、透視着看：金色的舞幕、充滿了許多的愛！我同時唱着：
綠蔥々的林子喲！
可愛的濃綠色舞衫、微風裏飄動得蹁躚
你那黃金色的幕、
逼得你更似位天仙！絲代容華、超凡美嬋娟！
可憐我：流水中的藥兒似的
對你呀、表示熱烈的歡迎呀！美人兒眞個似天仙
相信我這時的心花、怕開得比我都大了！因爲自覺……都容顏和悅的啊！
十九、狂的風、很激烈的在大地上飛跑、同時挾着米粒般大的砂子、敲着拍戶、宣揚牠的威武和奮勇、的確令人喪膽、心房裏塡充了多量恐慌、平靜的腦之海上、湧起了驚悸的微浪！
我希望你把戈壁沙漠捲了來、把坎坷的世路壞平、使崎嶇化康莊不致一般志士的蹉跌！
我希望你把太平洋水湧上來、把汚穢的世路洗滌、使齷齪都剷盡不致一般青年的沾染！

△山海關城牆之遙望

圖係蘇俄非宗敎影片之一種戴瓦斯防禦假面者係擬十字架上犧牲之基督其下爲祈禱者然厥後祈禱者竟被通過之裝甲列車所蹂躙此影片係甘搭巴里大僧正對俄政府提出禁止壓迫宗敎之警告時所作殆一種非宗敎之宣傳也

## 寄麗正

（露露）

炎苦長夏的一日、
正是我們作別時、
你在歌奏着風琴…
我靜聽你的琴心。
你的琴也無悲聲、
你面部也無愁容—

人們原像浮萍、
聚散誰能預定…
風吹浮萍在一起、
風還要牠們散離—
我們雖稱作了人類、
也一樣受環境支配。

如今、我果眞來到R灣！
夢裡靈魂却常在你身邊…
想你在T埠也一樣念我？！
只是那遙遠路途隔絕着……

在月下你如果對我想念—
可拿出我們的月光影片、
譬如我們肉體俱已死掉…
影片是我們靈魂的映照。

這樣你可以得到了安慰、
我告訴你••那肉體只是曇花一現……
哦！我們別的原是肉體…
不論生死、我們靈魂永遠在一起。

## 病了

（H）

「天有不測的風雲、人有旦夕的禍福」這是一句國粹的成語了、當這末的一天、是窮人的開資一天、也就是他病的一天了—是一間辦公室 正是發薪的會計課、裏面很簡單的擺些公事棹及文具、尙有幾個金庫、幾盆開謝了的枯委花、放在棹上、在出口的地方、設置着欄櫃、這時各課的人員、管理發資的人員、都擁集着、堵塞了房門、大慨是員司們的最快樂的一天吧！是他們唯一的目的吧！…這房裏的窮人也算是榮幸、得當筆充數在這裏從事、翻開了帳簿、在記載傳票的收支數目金額、聽差的、把他的薪金遞給他、他凝着神、瞧他的薪命數目、啊！是了、四十去十三元的節分掛支、二十七元的現洋到他手裏了、再去廿元的借欵、一元的利子、零借的五元、禮錢一元、沒有一元的剩欵、這時他的心如在刀攪、唉呀！我的上帝呀！是因爲你的捐欵、我落到這個地步了、眼瞧家裡的米用罄了、拿什麼維持生活呢？……辛虧又借到拾元的掛支、好來維持這一月的生活、這時他的痛苦纔發覺了、啊！錢呀！我今日明白了沒你、我就不能生活、可是我從前未曾在這上着想……君譏笑着說、別魔了你祈禱吧！看上帝給你錢給不？
他心裏的成見牢不可破、他想蒼天決無絕人之路、只要按着眞理向前奮鬪、最終沒有戰不勝的事、絕不灰心、如能保持着身體的康健、從憂愁畏、又得了喜樂、很快愉的、下班走了！……
「病從口入、禍從口出」很烈的日光、射照着行路的人們、他自然是其中的一個、面前裏閃出黃爛香蕉的行商、在喊着「好吃的香蕉賤賣啦！貳角錢一斤」這種聲浪、隨着空氣傳到他的耳裏、不知到如何、今天忽然他饞起來了、也許是他有幾個錢的緣故、平時並未饞過有時饞、腰中無錢、也就不饞了也他高興買了壹斤零四兩爛香蕉、拿回家去、見了他的妻說「不怕了、咱們借到拾元錢啦！你吃香蕉吧！」兩個人剝開香蕉、看了看、爛了半截、爛也不怕嘗々新吧！吃了好幾個、妻說「孩子睡覺呢！等他醒來、給他留一個吧！」他說「不、不、我吃吃…」都吃完了腦袋的額上滲出些汗、他又拿着瓢、喝了半瓢冷水、很快樂了一晝呀！我們有錢 買香蕉

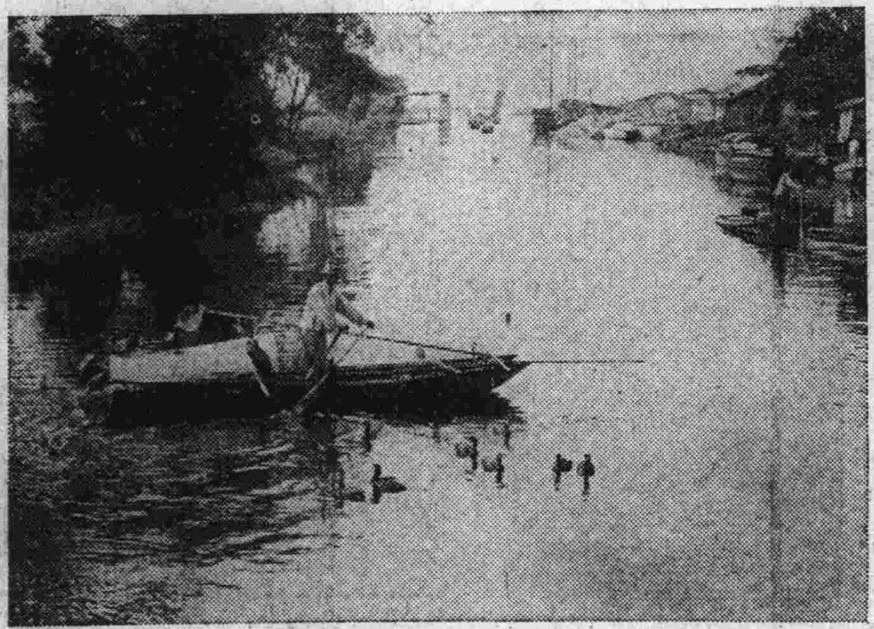

△蘇州郊外飼鵝船


## 緊要啓事

敬啓者敝社經售上海各書局之圖書暨中西文具等曩蒙各界惠顧不勝感激之至近者上海各書局因原料飛漲百物昂貴之故有將價日提高者凡敝社前存之貨擬於國曆七月十五日以前仍照前價出售逾期則須張價如蒙惠顧請即駕臨以免失此良機外埠函購若在國曆七月十五日以前者須以郵局戳記爲憑若有缺貨蒙委代購照新章辦理諸祈鑒照是幸特此謹佈

大連市沙河口大正通 **啓明書社謹啓** 電話九四二七上


發行人 西片朝三 編輯人 金念曾 印刷人 金基亭